



COMUNE DI BEDOLLO

PROVINCIA DI TRENTO

Tel. (0461) 556624 Fax 556050

C.A.P. 38043

Cod. Fisc. 80005890225

COPIA

VERBALE DI DELIBERAZIONE

DEL CONSIGLIO MUNICIPALE

N. 29 dd. 16.12.2024

OGGETTO: RICOGNIZIONE ORDINARIA DELLE PARTECIPAZIONI SOCIETARIE DETENUTE DAL COMUNE DI BEDOLLO AL 31 DICEMBRE 2023 COME PREVISTO DALL'ART. 18 COMMA 3 BIS 1 L. P. N. 1/2005 E DALL'ART. 24 COMMA 3 L. P. N. 27/2010 E SS.MM. ED INTEGRAZIONI.

L'anno duemilaventiquattro il giorno 16 del mese di dicembre alle ore 18:00, presso la Sala consiliare del Municipio di Bedollo.

Previa l'osservanza di tutte le formalità prescritte dalla vigente legge, vennero oggi convocati a seduta i componenti il Consiglio Comunale.

All'appello risultano:

Cognome e Nome	Titolo	pres.	ass.	giust.
Fantini ing. Francesco	Sindaco	X		
Andreatta Gianni	Consigliere Comunale	X		
Andreatta Milena	Consigliere Comunale	X		
Casagranda Irene	Consigliere Comunale	X		
Casagranda Lucia	Consigliere Comunale	X		
Casagranda Pietro	Consigliere Comunale	X		
Dalpez Erica	Consigliere Comunale	X		
Mattivi Ivan	Consigliere Comunale	X		
Mattivi Monica	Consigliere Comunale		X	X
Rogger Daniele	Consigliere Comunale	X		
Soranzo Elisa	Consigliere Comunale	X		
Svaldi Alessandro	Consigliere Comunale		X	X
Svaldi Nicola	Consigliere Comunale	X		
Tonioli David	Consigliere Comunale	X		

Assiste all'adunanza l'infrascritto Segretario Comunale A Scavalco Sig. Lazzarotto dott. Roberto, il quale provvede alla redazione del presente verbale.

Essendo legale il numero degli intervenuti, il Sig. Fantini ing. Francesco, nella sua qualità di Sindaco, assume la presidenza e dichiara aperta la seduta per la trattazione dell'oggetto sopra indicato.

Considerato che, effettuata la relativa istruttoria, sulla proposta di deliberazione in esame è stato espresso dal responsabile della struttura competente, ai sensi degli articoli 185 e 187 della L.R. 3 maggio 2018 n. 2, aggiornato con la L. R. regionale 24 luglio 2024, n. 2, "Codice degli enti locali della Regione autonoma Trentino – Alto Adige", parere favorevole in ordine alla regolarità tecnica. Firmato: Il Segretario comunale in reggenza a scavalco dott. Roberto Lazzarotto.

Considerato che, effettuata la relativa istruttoria, sulla proposta di deliberazione in esame è stato espresso dal responsabile del Servizio finanziario, ai sensi degli articoli 185 e 187 della L.R. 3 maggio 2018 n. 2, aggiornato con la L. R. regionale 24 luglio 2024, n. 2, "Codice degli enti locali della Regione autonoma Trentino – Alto Adige" parere favorevole in ordine alla regolarità contabile della medesima.

Firmato: Il Responsabile del Servizio finanziario dott. Roberto Lazzarotto, in relazione alle sue competenze.

Vista la proposta di deliberazione relativa alla ricognizione ordinaria delle partecipazioni societarie al 31 dicembre 2023, ai sensi dell'art. 18 comma 3 bis 1 L. P. n. 1/2005 e all'art. 24 comma 3 L. P. n. 27/2010 e ss.mm. ed integrazioni;

IL CONSIGLIO COMUNALE

Dato atto che

- in base all'articolo 24, comma 1, del decreto legislativo 19 agosto 2016, n. 175, recante Testo Unico in materia di società a partecipazione pubblica (TUSP), ciascuna amministrazione pubblica, entro il 30 settembre 2017, era chiamata a effettuare, con provvedimento motivato, la ricognizione straordinaria delle partecipazioni possedute alla data del 23 settembre 2016, individuando quelle da alienare o da assoggettare alle misure di razionalizzazione di cui all'articolo 20 del TUSP, attività a cui questo organo ha adempiuto giusta deliberazione n. 23 dd. 28.09.2017;
- una volta operata tale ricognizione straordinaria, le pubbliche amministrazioni hanno l'obbligo, ai sensi dell'art. 20 del TUSP, di procedere annualmente alla revisione periodica delle partecipazioni detenute predisponendo, ove ne ricorrano i presupposti, un piano di riassetto per la loro razionalizzazione:

Considerato che

- ai sensi dell'art. 18 c. 3 bis della L.P. 01.02.2005, come modificato dalla L.P. 29 dicembre 2016 n. 19, gli Enti locali della Provincia Autonoma di Trento sono tenuti con atto triennale, aggiornabile entro il 31.12 di ogni anno, ad effettuare la suddetta attività nei limiti di cui alla previsioni del TUSP stesso che per le regioni a statuto speciale e alle province autonome di Trento e di Bolzano (art. 23 del TUSP, rubricato "Clausola di salvaguardia") testualmente dispone: "*Le disposizioni del presente decreto si applicano nelle Regioni a statuto speciale e nelle province autonome di Trento e di Bolzano compatibilmente con i rispettivi statuti e le relative norme di attuazione, anche con riferimento alla legge costituzionale 18 ottobre 2001, n. 3.*";

Evidenziato che, alla luce della formulazione letterale della normativa provinciale, la cadenza triennale dell'attività di ricognizione ordinaria delle partecipazioni è valida, per cui il Comune di Bedollo ha provveduto:

- con delibera consiliare n. 40 del 22.12.2021 alla ricognizione ordinaria delle partecipazioni societarie detenute dal Comune alla data del 31 dicembre 2020 come stabilito dall'art. 18 comma 3 bis 1 L.P. n. 1/2005 e dall'art. 24 comma 3 della L.P. 27/2010;

- con delibera consiliare n. 26 di data 21.12.2022, ad approvare la relazione anno 2022 sullo stato di attuazione della razionalizzazione periodica delle partecipazioni societarie detenute al 31.12.2020;
- con delibera giunta n. 225 di data 12 dicembre 2023, ad approvare la relazione anno 2023 sullo stato di attuazione della razionalizzazione periodica delle partecipazioni societarie detenute al 31.12.2020;

Dato atto, inoltre, come l'art. 20, comma 2, lett. d), del TUSP, stabilisce che le amministrazioni pubbliche devono adottare misure di razionalizzazione per le partecipazioni detenute in società che, nel triennio precedente, hanno conseguito un fatturato medio non superiore a un milione di euro, il comma 4 dell'art 24 della L P n 27 dd 27.12.2010 prevede quale soglia di riferimento per gli enti della provincia Euro 250.000,00;

Atteso che il Comune, fermo restando quanto sopra indicato, può mantenere partecipazioni in società per lo svolgimento delle attività indicate dall'art. 4, c. 2, del T.U.S.P. comunque nei limiti di cui al comma 1 del medesimo articolo:

- a) produzione di un servizio di interesse generale, ivi inclusa la realizzazione e la gestione delle reti e degli impianti funzionali ai servizi medesimi;*
- b) progettazione e realizzazione di un'opera pubblica sulla base di un accordo di programma fra amministrazioni pubbliche, ai sensi dell'articolo 193 del decreto legislativo n. 50 del 2016;*
- c) realizzazione e gestione di un'opera pubblica ovvero organizzazione e gestione di un servizio d'interesse generale attraverso un contratto di partenariato di cui all'articolo 180 del decreto legislativo n. 50 del 2016, con un imprenditore selezionato con le modalità di cui all'articolo 17, commi 1 e 2;*
- d) autoproduzione di beni o servizi strumentali all'ente o agli enti pubblici partecipanti o allo svolgimento delle loro funzioni, nel rispetto delle condizioni stabilite dalle direttive europee in materia di contratti pubblici e della relativa disciplina nazionale di recepimento;*
- e) servizi di committenza, ivi incluse le attività di committenza ausiliarie, apprestati a supporto di enti senza scopo di lucro e di amministrazioni aggiudicatrici di cui all'articolo 3, comma 1, lettera a), del decreto legislativo n. 50 del 2016";*

Preso atto che

- all'art. 4, c. 3 del T.U.S.P è previsto che: *“al solo fine di ottimizzare e valorizzare l'utilizzo di beni immobili facenti parte del proprio patrimonio, le amministrazioni pubbliche possono, altresì, anche in deroga al comma 1, acquisire partecipazioni in società aventi per oggetto sociale esclusivo la valorizzazione del patrimonio delle amministrazioni stesse, tramite il conferimento di beni immobili allo scopo di realizzare un investimento secondo criteri propri di un qualsiasi operatore di mercato.*
- all'art. 4, c. 7 del T.U.S.P è previsto che *“Sono altresì ammesse le partecipazioni, dirette e indirette, nelle società aventi per oggetto sociale prevalente la gestione di spazi fieristici e l'organizzazione di eventi fieristici e, nel rispetto dei principi di concorrenza e apertura al mercato, le attività, le forniture e i servizi direttamente connessi e funzionali ai visitatori e agli espositori, la realizzazione e la gestione di impianti di trasporto a fune per la mobilità turistico-sportiva eserciti in aree montane, nonché la produzione di energia da fonti rinnovabili”.*

Tenuto conto che, è fatta salva la possibilità di mantenere partecipazioni in società che producono servizi economici di interesse generale a rete di cui all'art. 3-bis del D.L. n. 138/2011 e s.m.i., anche fuori dall'ambito territoriale del Comune, dato atto che l'affidamento dei servizi in corso alla medesima società sia avvenuto tramite procedure ad evidenza pubblica ovvero che la stessa rispetta i requisiti di cui all'articolo 16 del T.U.S.P.;

Considerato che, le società in house providing, sulle quali è esercitato il controllo analogo ai sensi dell'art. 16 del D.Lgs. n. 175/2016, che rispettano i vincoli in tema di partecipazione di capitali privati (co. 1) e soddisfano il requisito dell'attività prevalente producendo almeno l'80% del loro fatturato nell'ambito dei compiti affidati dagli enti soci (co.3), possono rivolgere la produzione ulteriore (rispetto a detto limite) anche a finalità diverse, fermo il rispetto dell'art. 4, co. 1 del D.Lgs. n.

175/2016, a condizione che tale ulteriore produzione permetta di conseguire economie di scala od altri recuperi di efficienza sul complesso dell'attività principale della società;

Dato atto che, come delineato all'articolo 1, comma 1, del TUSP, le disposizioni dello stesso TUSP si applicano avendo riguardo alle partecipazioni detenute dalle Amministrazioni in società a totale o parziale partecipazione pubblica, sia diretta che indiretta (c.d. perimetro oggettivo). Ai sensi dell'art. 2, comma 1, lett. f), dello stesso TUSP, per "partecipazione" si deve intendere "la titolarità di rapporti comportanti la qualità di socio in società o la titolarità di strumenti finanziari che attribuiscono diritti amministrativi";

Tenuto conto che, ai fini di cui sopra ed ai sensi dell'art. 18 co. 3 bis e 3 bis1 della L.P. 10 febbraio 2005, n. 1, applicabili agli Enti locali per effetto e nei termini stabiliti dall'art. 24 co. 4 della L.P. n. 27/2010 sopra richiamata, devono essere fatte oggetto di un piano di razionalizzazione le partecipazioni per le quali si verifichi anche una sola delle seguenti condizioni:

- a) partecipazioni societarie che non possono essere detenute in conformità all'articolo 24 (Disposizioni in materia di società della Provincia e degli enti locali), comma 1, della legge provinciale 27 dicembre 2010, n. 27;
- b) società che risultano prive di dipendenti o che hanno un numero di amministratori superiore a quello dei dipendenti, con esclusione delle società che hanno come oggetto sociale esclusivo la gestione delle partecipazioni societarie;
- c) partecipazioni in società che svolgono attività analoghe o simili a quelle svolte da altre società controllate o da propri enti strumentali di diritto pubblico e privato;
- d) partecipazioni in società che, nel triennio precedente, hanno conseguito un fatturato medio non superiore a 250.000,00.= Euro o in un'ideonea misura alternativa di pari valore, computata sull'attività svolta nei confronti, per conto o a favore dei soci pubblici, quali, ad esempio, i costi sostenuti da questi ultimi per lo svolgimento dell'attività da parte della società o gli indicatori di rendicontabilità nell'ambito del bilancio sociale predisposto; ferma la possibilità di discostarsi, motivatamente;
- e) partecipazioni in società diverse da quelle costituite per la gestione di un servizio d'interesse generale che hanno prodotto un risultato negativo per quattro dei cinque esercizi precedenti;
- f) necessità di contenimento dei costi di funzionamento;
- g) necessità di aggregazione di società detenute in conformità all'articolo 24, comma 1, della legge provinciale n. 27 del 2010.

Considerato altresì che le disposizioni del predetto Testo unico devono essere applicate avendo riguardo all'efficiente gestione delle partecipazioni pubbliche, alla tutela e promozione della concorrenza e del mercato, nonché alla razionalizzazione e riduzione della spesa pubblica;

Valutate pertanto le modalità di svolgimento delle attività e dei servizi oggetto, delle società partecipate dall'Ente, con particolare riguardo all'efficienza, al contenimento dei costi di gestione ed alla tutela e promozione della concorrenza e del mercato;

Tenuto conto del miglior soddisfacimento dei bisogni della comunità e del territorio amministrati a mezzo delle attività e dei servizi resi dalle società partecipate possedute dall'Ente;

Considerato che la ricognizione è adempimento obbligatorio anche nel caso in cui il Comune non possieda alcuna partecipazione, esito che comunque deve essere comunicato ai sensi dell'art. 24, c. 1, del T.U.S.P.;

Tenuto conto che, l'esame ricognitivo annuale di tutte le partecipazioni detenute è stato istruito dagli uffici comunali competenti nel rispetto delle disposizioni normative sopra richiamate, secondo quanto indicato nella documentazione di ricognizione allegata alla presente per costituirne parte integrante e sostanziale;

Preso visione della rappresentazione grafica e della tabella riepilogativa, documento contenente indicazione analitica dei dati delle società partecipate direttamente e indirettamente da questo Ente;

Considerato che, ai sensi del citato art. 7 c. 10 della L.P. n. 19/2016 occorre individuare le partecipazioni eventualmente soggette a piani di razionalizzazione ed alienazione;

Ritenuto che, le partecipazioni da razionalizzare o alienare devono essere individuate perseguendo, al contempo, la migliore efficienza, la più elevata razionalità, la massima riduzione della spesa pubblica e la più adeguata cura degli interessi della comunità e del territorio amministrati;

Verificato, in base a quanto sopra, che l'Amministrazione Comunale ritiene di confermare il mantenimento, non sussistendo motivazioni per l'alienazione o la razionalizzazione, di tutte le società a partecipazione diretta come indicato nel documento di ricognizione alla data del 31.12.2023;

Rilevato che sono previste:

- la messa in liquidazione di Apt Altopiano di Pinè Valle di Cembra Scrl alla luce delle nuove disposizioni della legge sul turismo ai sensi della lp n 8/2020 e di conseguenza verrà quindi dismessa anche la partecipazione della stessa Apt nella società Sviluppo Turistico Grumes Srl;
- la dismissione della partecipazione della Cassa Rurale Trento da parte del Consorzio dei Comuni entro il 31.12.2021. La dismissione non ha avuto buon fine. Il Consiglio di amministrazione relazionerà, in merito, ai Soci in occasione dell'Assemblea convocata per l'approvazione del bilancio relativo all'esercizio 2024, ovvero anticipatamente, in caso di positiva conclusione dell'iter di alienazione prima di tale data
- la dismissione della partecipata Ice Rink pinè srl
- l'acquisizione di una quota dell'Apt Trento a partire da gennaio 2024

Premesso quanto sopra;

Viste le linee guida dettate dal Dipartimento Del Tesoro – Corte Dei Conti per la revisione periodica delle partecipazioni pubbliche, art. 20 D.Lgs. n. 175/2016 Censimento annuale delle partecipazioni pubbliche Art. 17 D.L. n. 90/2014 e solo in data 04.11.2021 il Ministero dell'Economia e delle Finanze, con messaggio sul proprio sito istituzionale ha aggiornato le proprie indicazioni per l'adempimento in oggetto;

Dato atto dell'acquisizione del parere dell'Organo di Revisione dell'Ente in data 09 dicembre 2024 prot.n. 7118/A, dimesso in atti;

Visti i pareri favorevoli resi allo scopo ai sensi dell'art. 185 del "Codice degli enti locali della Regione autonoma Trentino-Alto Adige" approvato con L.R. 3 maggio 2018 n. 2, ed apposti sulla proposta di deliberazione dai responsabili dei servizi.

Visto il Codice degli Enti locali della Regione Autonoma Trentino-Alto Adige, approvato con Legge regionale 3 maggio 2018, n. 2 e ss.mm.;

Visto il combinato disposto della L.P. 18/2015 e del D.lgs. 267/2000 (Testo unico sulle leggi dell'ordinamento degli enti locali) così come modificato dal D.lgs. 118/2011 e ss.mm.;

Visto il Regolamento di Contabilità;

Accertata l'urgenza di rendere immediatamente eseguibile il presente provvedimento al fine di consentire l'approvazione della relazione nei termini previsti dal Testo unico in materia di società a

partecipazione pubblica (T.U.S.P.) approvato con D.Lgs. 175/2016, integrato e modificato con D.Lgs. 100/2017;

Con due separate votazioni (una con riguardo all'immediata eseguibilità) che hanno dato il medesimo risultato: voti favorevoli n. 12, su n. 12 Consiglieri presenti e votanti, espressi per alzata di mano, accertati e proclamati dal Presidente;

DELIBERA

1. di approvare, per quanto esposto in premessa, ai sensi dell'art. 18 c. 3bis della L.P. 1/2005, art. 24 c. 4 della L.P. 27/2010 e art. 20 del D.Lgs. 175/2016 il documento ad oggetto la ricognizione ordinaria di tutte le partecipazioni possedute dal Comune di Bedollo alla data del 31 dicembre 2023, accertandole come da allegato alla presente deliberazione, che ne costituisce parte integrante e sostanziale, riconoscendo la sussistenza delle condizioni di legge per il loro mantenimento di tutte le partecipazioni dirette con le precisazioni ivi indicate;

2. di evidenziare che sono previste:

- la messa in liquidazione di Apt Altopiano di Pinè Valle di Cembra Scrl alla luce delle nuove disposizioni della legge sul turismo ai sensi della lp n 8/2020 e di conseguenza verrà quindi dismessa anche la partecipazione della stessa Apt nella società Sviluppo Turistico Grumes Srl;
- la dismissione della partecipazione della Cassa Rurale Trento da parte del Consorzio dei Comuni entro il 31.12.2021. La dismissione non ha avuto buon fine. Il Consiglio di amministrazione relazionerà, in merito, ai Soci in occasione dell'Assemblea convocata per l'approvazione del bilancio relativo all'esercizio 2024, ovvero anticipatamente, in caso di positiva conclusione dell'iter di alienazione prima di tale data
- la dismissione della partecipata Ice Rink pinè srl
- l'acquisizione di una quota dell'Apt Trento a partire da gennaio 2024

3. di approvare la relazione in merito all'attuazione della razionalizzazione periodica delle partecipazioni societarie detenute al 31 dicembre 2023 dal Comune di Bedollo, contenuta nell'Allegato A alla presente deliberazione, che ne costituisce parte integrante e sostanziale;

4. di trasmettere copia della presente deliberazione alla struttura di cui all'art. 15 del D.Lgs. 175/2016 e alla sezione di controllo della Corte dei conti competente ai sensi dell'articolo 5, comma 4 del decreto sopra richiamato;

5. di dichiarare la presente, con voti favorevoli unanimi, la presente **deliberazione immediatamente eseguibile** ai sensi dell'art.183, comma 4, del Codice degli Enti locali della Regione Autonoma Trentino-Alto Adige, approvato con Legge regionale 3 maggio 2018, n. 2 e ss.mm.;

6. di dare evidenza, ai sensi dell'articolo 4 della L.P. 30.11.1992 n. 23, che avverso il presente provvedimento sono ammessi i seguenti ricorsi:

- opposizione alla Giunta comunale, durante il periodo di pubblicazione, ai sensi dell'art. 183, 5° comma, del Codice degli enti locali (CEL) della Regione autonoma Trentino Alto Adige approvata con L.R. 3 maggio 2018 nr. 2;
- ricorso straordinario entro 120 giorni, ai sensi dell'art. 8 del D.P.R. 24 novembre 1971 n. 1199 o in alternativa ricorso giurisdizionale al tribunale di Giustizia Amministrativa entro 60 giorni ai sensi degli artt. 5 e 29 del D.Lgs. 2 luglio 2010 n. 104.

Approvato e sottoscritto.

IL SINDACO

F.to Fantini ing. Francesco

IL SEGRETARIO COMUNALE A SCAVALCO

F.to Lazzarotto dott. Roberto

RELAZIONE DI PUBBLICAZIONE

(Art. 183 comma 1 - Codice degli Enti Locali della Regione Trentino - Alto Adige approvato con L.R. 03/05/2018 n. 2)

Certifico io sottoscritto Segretario Comunale A Scavalco, su conforme dichiarazione del Messo, che copia del presente verbale viene pubblicata il giorno 17/12/2024 all'Albo Telematico, dove rimarrà per 10 giorni consecutivi.

Bedollo, 17/12/2024

IL SEGRETARIO COMUNALE A SCAVALCO

F.to Lazzarotto dott. Roberto

IMMEDIATA ESECUTIVITA'

(Art. 183, comma 4 - Codice degli Enti Locali della Regione Trentino - Alto Adige approvato con L.R. 03/05/2018 n. 2)

Deliberazione dichiarata, per l'urgenza, immediatamente eseguibile.

IL SEGRETARIO COMUNALE A SCAVALCO

F.to Lazzarotto dott. Roberto

COPIA CONFORME ALL'ORIGINALE, in carta libera per uso amministrativo.

Dalla residenza municipale addì, 08/06/2026.

IL SEGRETARIO COMUNALE A SCAVALCO

Lazzarotto dott. Roberto

Allegato A

COMUNE DI BEDOLLO

Provincia di Trento



**Revisione ordinaria
delle partecipazioni societarie detenute
dal Comune di Bedollo**

QUADRO NORMATIVO

L'articolo 20 "Razionalizzazione periodica delle partecipazioni pubbliche" del Decreto Legislativo 19 agosto 2016 n. 175, impone alle Pubbliche Amministrazioni di effettuare con proprio provvedimento un'analisi dell'assetto complessivo delle società in cui detengono partecipazioni, dirette o indirette, predisponendo, ove ricorrano i presupposti di cui al comma 2 dello stesso articolo, un piano di riassetto per la loro razionalizzazione, fusione o soppressione, anche mediante messa in liquidazione o cessione. Il comma 3 dello stesso articolo prevede che sia il provvedimento che il piano di razionalizzazione siano adottati entro il 31 dicembre di ogni anno.

Nel nostro contesto territoriale, in virtù della clausola di salvaguardia contenuta nell'art. 23 del D.lgs. 19 agosto 2016 n. 175, il legislatore provinciale ha recepito il decreto Madia in parte applicando direttamente le norme ivi contenute e in parte prevedendo una diversa disciplina locale.

Nello specifico, per ciò che concerne la tematica in oggetto, la Legge Provinciale 29 dicembre 2016, n. 19, modificata dall'art. 8 della L.P. 2 agosto 2017 n. 9, ha previsto che la Provincia Autonoma di Trento e gli enti locali, procedano alla razionalizzazione periodica prevista dall'articolo 18, comma 3 bis 1, della legge provinciale n. 1 del 2005 e dall'articolo 24, comma 4 della legge provinciale n. 27 del 2010, a partire dal 2018, con riferimento alla situazione del 31 dicembre 2017.

Gli obiettivi sottesi a tutti gli adempimenti imposti dalla riforma "Madia" si inseriscono all'interno di un filone normativo che già da anni si prefigge di ridurre e razionalizzare la spesa pubblica e di portare la concorrenza *nel* e *per* il mercato. Quale ultimo tassello di tale progetto, il Decreto Legislativo 19 agosto 2016, n. 175 (Testo Unico in materia di società a partecipazione pubblica) si connota per la qualificazione della revisione straordinaria e delle razionalizzazioni periodiche, quale strumento foriero di misure di effettivo efficientamento della gestione delle società partecipate e per il fatto di rendere ancora più stringente nonché non più procrastinabile l'effettiva razionalizzazione delle partecipazioni pubbliche. Prova in tal senso sono, fra l'altro, le sanzioni imposte in caso di inadempimento, la tempistica attuativa dettata ed *in primis* i nuovi e più stringenti requisiti di legittima detenibilità delle stesse partecipazioni e di convenienza economica - finanziaria.

E' opportuno in *primis* chiarire che l'effettivo oggetto della razionalizzazione periodica sono tutte le partecipazioni detenute al 31 dicembre di ogni anno sia dirette che indirette. Ai sensi dell'art. 2, comma 1, lettera f) del D.Lgs. 19 agosto 2016 n. 175, per partecipazione si intende "la titolarità di rapporti comportanti la qualità di socio in società o la titolarità di strumenti finanziari che attribuiscono diritti amministrativi" e, ai sensi dell'art. 2, comma 1, lettera g) del D.Lgs. 19 agosto 2016 n. 175, per partecipazione indiretta si intende "la partecipazione in una società detenuta da un'amministrazione pubblica per il tramite di società o altri organismi soggetti a controllo da parte della medesima amministrazione pubblica". In virtù della clausola di salvaguardia, la normativa locale e più precisamente l'art. 7 della L.P. 19/2016 al comma 11 rimanda ai contenuti dell'art. 18, comma 3 bis 1 della L.P. 1/2005 e dell'art. 24, comma 2 della L.P. 27/2010 per ciò che concerne i principi e le regole sulla base delle quali impostare la razionalizzazione periodica, stabilendo che alla stessa si proceda a partire dal 2018, con riferimento alla situazione del 31 dicembre 2017.

In base all'art. 18 comma 3 bis e bis 1 della L.P. 1/2005 n. 1, applicabili agli Enti locali per effetto e nei termini stabiliti dall'art. 24 c. 4 della L.P. n. 27/2010, devono essere fatte oggetto di un piano di razionalizzazione le partecipazioni per le quali si verifichi anche una sola delle seguenti condizioni:

- a) partecipazioni societarie che non possono essere detenute in conformità all'articolo 24 (Disposizioni in materia di società della Provincia e degli enti locali), comma 1, della legge provinciale 27 dicembre 2010, n. 27 (a titolo esemplificativo vincolo di scopo, di attività e di forma meglio dettagliato nel successivo paragrafo);
- b) società che risultano prive di dipendenti o che hanno un numero di amministratori superiore a quello dei dipendenti, con esclusione delle società che hanno come oggetto sociale esclusivo la gestione delle partecipazioni societarie;
- c) società che svolgono attività analoghe o simili a quelle svolte da altre società controllate o da propri enti strumentali di diritto pubblico e privato;

- d) partecipazioni societarie che, nel triennio precedente, hanno conseguito un fatturato medio annuale non superiore a 250.000,00 Euro, come previsto al comma 4 dell'art. 24 della L.P. n. 27 del 27.12.2010, o in un'adeguata misura alternativa di pari valore, computata sull'attività svolta nei confronti, per conto o a favore dei soci pubblici, quali, ad esempio, i costi sostenuti da questi ultimi per lo svolgimento dell'attività da parte della società o gli indicatori di rendicontabilità nell'ambito del bilancio sociale predisposto; ferma la possibilità di discostarsi, motivatamente;
- e) partecipazioni societarie diverse da quelle costituite per la gestione di un servizio d'interesse generale che hanno prodotto un risultato negativo per quattro dei cinque esercizi precedenti; oppure sussiste la:
- f) necessità di contenimento dei costi di funzionamento;
- g) necessità di aggregazione di società detenute in conformità all'articolo 24, comma 1, della legge provinciale n. 27 del 2010.

L'articolo 24 (Disposizioni in materia di società della Provincia e degli enti locali), comma 1, della legge provinciale 27 dicembre 2010, n. 27, da ultimo modificato con la L.P. 19/2016 richiamato alla precedente lettera a) individua invece i presupposti legittimanti il mantenimento di una società.

Di conseguenza, rinviando la norma provinciale all'art. 3 del D.Lgs. 19 agosto 2016, n. 175, le amministrazioni pubbliche possono partecipare esclusivamente a società, anche consortili, costituite in forma di società per azioni o di società a responsabilità limitata, anche in forma cooperativa.

Secondo quanto disposto dall'art. 4, comma 1 del D.Lgs. 19 agosto 2016, n. 175 "Le amministrazioni pubbliche non possono, direttamente o indirettamente, costituire società aventi per oggetto attività di produzione di beni e servizi non strettamente necessarie per il perseguimento delle proprie finalità istituzionali, né acquisire o mantenere partecipazioni, anche di minoranza in tali società.". Viene così imposto il rispetto del cosiddetto *vincolo di scopo*.

Il comma successivo dello stesso articolo prescrive in modo tassativo ed esclusivo le attività che possono essere svolte attraverso lo strumento societario, ovvero impone un *vincolo di attività*, recitando testualmente:

"Nei limiti di cui al comma 1, le amministrazioni pubbliche possono, direttamente o indirettamente, costituire società e acquisire o mantenere partecipazioni in società esclusivamente per lo svolgimento delle attività sotto indicate:

- produzione di un servizio di interesse generale, ivi inclusa la realizzazione e la gestione delle reti e degli impianti funzionali ai servizi medesimi;
- progettazione e realizzazione di un'opera pubblica sulla base di un accordo di programma fra amministrazioni pubbliche, ai sensi dell'articolo 193 del decreto legislativo n. 50 del 2016;
- realizzazione e gestione di un'opera pubblica ovvero organizzazione e gestione di un servizio d'interesse generale attraverso un contratto di partenariato di cui all'articolo 180 del decreto legislativo n. 50 del 2016, con un imprenditore selezionato con le modalità di cui all'articolo 17, commi 1 e 2;
- autoproduzione di beni o servizi strumentali all'ente o agli enti pubblici partecipanti o allo svolgimento delle loro funzioni, nel rispetto delle condizioni stabilite dalle direttive europee in materia di contratti pubblici e della relativa disciplina nazionale di recepimento;
- servizi di committenza, ivi incluse le attività di committenza ausiliarie, apprestati a supporto di enti senza scopo di lucro e di amministrazioni aggiudicatrici di cui all'articolo 3, comma 1, lettera a), del decreto legislativo n. 50 del 2016.

Tuttavia, se la partecipazione o la specifica attività da svolgere sono previste dalla normativa statale, regionale o provinciale le due condizioni sopra delineate, ovvero il vincolo di scopo e il vincolo di attività, si intendono rispettate ed inoltre, sono consentite comunque, le società partecipate dalla Provincia e dagli enti locali che, ai sensi del decreto del Presidente della Repubblica 26 marzo 1977, n. 235 (Norme di attuazione dello Statuto speciale della regione Trentino - Alto Adige in materia di energia), che svolgono attività elettriche, anche con la realizzazione e la gestione degli impianti e delle reti eventualmente funzionali a queste attività."

Si sottolinea infine, quanto precisa l'ultimo periodo del comma 4 dell'art. 24 della L.P. 27/2010, così come modificato dall'art. 7 della L.P. 19/2016: "... La Giunta provinciale, d'intesa con il Consiglio delle autonomie locali, definisce le misure di contenimento della spesa e miglioramento dell'efficienza per i servizi strumentali e i servizi d'interesse generale, anche economico, per promuovere su base ampia l'aggregazione di società e altri enti che svolgono attività richiedenti ambiti territoriali più adeguati o attività simili a quelle svolte da altre società controllate o da enti strumentali di diritto pubblico e privato..." Si ricorda altresì che, ai sensi dell'art. 18 bis, comma 7 e comma 10 della L.P. 1/2005, così come da ultimo modificata dalla L.P. 19/2016, è prevista un'intesa fra la Giunta provinciale ed il Consiglio delle autonomie locali che individua le misure che gli enti locali assumono per assicurare il contenimento delle spese e del numero dei componenti del Consiglio di amministrazione delle società partecipate dagli enti locali anche in via indiretta.

Concludendo e come già esposto nei paragrafi precedenti

a livello nazionale il provvedimento di razionalizzazione periodica deve essere adottato entro il 31 dicembre di ogni anno e trasmesso con le modalità di cui all'articolo 17 del decreto legge n. 90 del 2014, convertito, con modificazioni, dalla legge di conversione 11 agosto 2014, n. 114 e rese disponibili alla struttura di cui all'art. 15 e alla sezione di controllo della Corte di conti competente ai sensi dell'art. 5, comma 4 del D. Lgs. 19 agosto 2016, n. 175. Inoltre verrà pubblicato sul sito internet comunale, sub sezione "Amministrazione trasparente".

mentre, a livello territoriale locale, ai sensi dell'art. 18 c. 3-bis della L.P. n. 1/2005 e dall'art. 24 c. 4 della L.P. n. 19/2016, e ss.mm.ii., gli Enti locali della Provincia Autonoma di Trento sono tenuti, con atto triennale aggiornabile entro il 31 dicembre di ogni anno, alla ricognizione delle proprie partecipazioni societarie, dirette ed indirette, e ad adottare un programma di razionalizzazione, soltanto qualora siano detentori di partecipazioni in società che integrino i presupposti nelle norme citate. La norma provinciale quindi attribuisce alla ricognizione cadenza triennale, attribuendo carattere facoltativo all'aggiornamento annuale.

LE VALUTAZIONI PRECEDENTI

Con deliberazione del Consiglio Comunale n. 41 del 9.10.2010 il Comune di Bedollo ha effettuato una prima ricognizione autorizzando il mantenimento della partecipazione nelle seguenti società:

Ice Rink Pinè srl
AMNU spa
Consorzio Comuni Soc. Coop
Azienda per il Turismo Altopiano di Pinè e valle di Cembra
Macello Pubblico Alta Valsugana

Con deliberazione consiliare n 33 dd. 13.12.2011 il Comune di Bedollo aderiva a Trentino Riscossioni Spa acquisendo n.141 azioni e con deliberazione consiliare n.22 dd. 05.08.2011 aderiva a Informatica Trentina SpA acquisendo n.437 azioni.

La Legge 23 dicembre 2014, n. 190 (Legge di stabilità 2015) ha poi introdotto un nuovo adempimento a carico delle Amministrazioni locali: l'elaborazione e l'attuazione di un Piano operativo di razionalizzazione delle società e delle partecipazioni societarie direttamente o indirettamente possedute. Gli obiettivi perseguiti erano la riduzione del *numero* delle società partecipate entro il 31 dicembre 2015 e la riduzione dei *costi* di funzionamento delle società. A tal fine la legge indicava anche alcuni criteri da seguire nell'elaborazione del Piano:

- a) eliminazione delle società e delle partecipazioni societarie non indispensabili al perseguimento delle proprie finalità istituzionali, anche mediante messa in liquidazione o cessione;
- b) soppressione delle società che risultino composte da soli amministratori o da un numero di amministratori superiore a quello dei dipendenti;
- c) eliminazione delle partecipazioni detenute in società che svolgono attività analoghe o simili a quelle svolte da altre società partecipate o da enti pubblici strumentali, anche mediante operazioni di fusione o di internalizzazione delle funzioni;
- d) aggregazione di società di servizi pubblici locali di rilevanza economica;
- e) contenimento dei costi di funzionamento, anche mediante riorganizzazione degli organi amministrativi e di controllo e delle strutture aziendali, nonché attraverso la riduzione delle relative remunerazioni.

Nel rispetto di quanto previsto dalla normativa il Comune di Bedollo ha approvato il proprio Piano operativo di razionalizzazione, corredato della relazione tecnica contenente gli elementi di valutazione, con delibera di Giunta comunale n. 22 dd 01.04.2015, pubblicato sul sito web istituzionale e trasmesso alla Sezione regionale di controllo della Corte dei Conti.

Nel documento del marzo 2015 e relativa relazione sui risultati conseguiti 2016, si è indicato il mantenimento delle partecipazioni nelle seguenti società:

AMNU S.p.a.,

Trentino Riscossioni S.p.a.

Informatica Trentina S.p.a.,

Consorzio dei Comuni Trentini Soc. Coop.,

Azienda per il Turismo Altopiano di Piné Valle di Cembra S.c.a.r.l.,

Ice Rink Piné S.r.l.

Per quanto riguarda il Macello Pubblico Alta Valsugana srl si è preferito seguire la strada del contenimento dei costi previsti dalla legge. E' comunque prevista la dismissione del servizio a far data dal 1.01.2018. Si è inoltre provveduto a sciogliere il consorzio di Vigilanza Boschiva e a trasformarlo in convenzione.

Permane inoltre la partecipazione nel Consorzio di Miglioramento Fondiario e nel Consorzio BIM dell'Adige.

Con delibera del Consiglio Comunale n. 23 di data 28.09.2017, è stata approvata la ricognizione straordinaria delle partecipazioni dirette ed indirette possedute dal Comune di Bedollo alla data del 31 dicembre 2016. In tale provvedimento è stata disposta la dismissione della partecipazione nella società "Macello Pubblico Alta Valsugana Srl" di Pergine Valsugana, mediante la messa in liquidazione della società.

In riferimento alla società "Macello Pubblico Alta Valsugana Srl", avviata la procedura di liquidazione nel novembre del 2017, si rileva che il 04 novembre 2020 l'assemblea dei soci della società ha approvato il bilancio finale di liquidazione al 30 settembre 2020; pertanto la società Macello Pubblico Alta Valsugana S.r.l. risulta cessata e quindi cancellata dal Registro Imprese a far data dal 19.11.2020.

Al Comune di Bedollo è stata liquidata la quota di capitale netto di liquidazione come esposta nel piano di riparto ovvero Euro 5.700,38 in data 18.11.2020.

Di fatto con i provvedimenti successivi si è provveduto a relazionare sugli interventi di razionalizzazione disposti ed a fornire informazioni rilevanti sulle partecipazioni dell'Ente.

Si rilevano quindi:

- la delibera del Consiglio Comunale n. 23 del 27 dicembre 2018 è stata approvata la razionalizzazione periodica di tutte le partecipazioni possedute dal Comune di Bedollo alla data del 31 dicembre 2017;
- la delibera della Giunta Comunale n. 56 del 27 dicembre 2019 ad oggetto "Relazione sullo

stato di attuazione della razionalizzazione periodica delle partecipazioni societarie detenute al 31 dicembre 2017 di cui alla deliberazione del Consiglio comunale n. 23 del 27.12.2018 (ai sensi dell'art. 18 della L.P. 1/2005 e dell'art. 20, comma 4 del D. Lgs. 175/2016) con la quale si definiva la liquidazione della società Macello Pubblico Alta Valsugana Srl verso la quale il comune di Bedollo deteneva una partecipazione diretta.

Con delibera consiliare n. 40 dd. 22.12.2021 è stato approvato il documento di ricognizione ordinaria di tutte le partecipazioni possedute dal Comune di Bedollo alla data del 31 dicembre 2020 indicando il mantenimento delle partecipazioni nelle seguenti società:

- Ice Rink Pinè Srl;
- AMNU SpA;
- Azienda per il Turismo Altopiano di Pinè Valle di Cembra;
- Trentino Digitale SpA;
- Trentino Riscossioni SpA;
- Consorzio dei Comuni Trentini.

Nella medesima delibera, al punto 2 era stata evidenziata, in riferimento alle partecipazioni dirette, la prevista dismissione della partecipazione in Apt Altopiano di Pinè Valle di Cembra S.c.r.l., alla luce della messa in liquidazione della stessa, prevista per il 31.12.2021, alla luce delle nuove disposizioni della legge sul turismo ai sensi della L.P. 8/2020.

In data 28.01.2022 l'assemblea dei soci di Apt Altopiano di Pinè Valle di Cembra S.c.r.l. ha approvato la messa in liquidazione della società. Infatti, da visura camerale, la società risulta in liquidazione dal 04.02.2022.

Di conseguenza verrà anche dismessa la partecipazione dell'Apt Altopiano di Pinè Valle di Cembra s.c.r.l. nella società Sviluppo Turistico Grumes S.r.l.

Nello stesso punto 2 della delibera consiliare n. 40 del 2021 era stata evidenziata la previsione di cessazione/alienazione della partecipazione indiretta nella società Cassa Rurale di Trento BCC da parte del Consorzio dei Comuni, detentore al 31.12.2020 della partecipazione per un valore dello 0,4578%, entro il 31.12.2021.

Il Consorzio dei Comuni Trentini, con comunicazione assunta a protocollo 7074/A dd. 01.12.2023, rendeva noto che: *“L'avviso pubblico esperito dal Consorzio dei Comuni Trentini (Società tramite) per l'alienazione della partecipazione non ha consentito di individuare alcun acquirente. Nessuna ulteriore opportunità di alienazione della partecipazione in oggetto si è, fino ad oggi palesata, verosimilmente in considerazione della scarsa appetibilità della stessa sul mercato, trattandosi di partecipazione in società bancaria a carattere cooperativo, a cui non consegue la distribuzione di dividendi né la possibilità di esercitare diritti sociali in misura diversa da quelli riconosciuti mediante richiesta di adesione diretta alla Società. D'altra parte, non si sono nemmeno verificati i presupposti per l'esercizio del diritto di recesso, come delineati dallo Statuto della Cassa. Conseguentemente, l'Assemblea dei soci del Consorzio dei Comuni Trentini, in data 10 maggio 2023, ha dato mandato al Consiglio di amministrazione di tentare ulteriormente la dismissione della partecipazione in oggetto, autorizzando sin d'ora il Presidente pro tempore a sottoscrivere ogni atto*

prodromico alla dismissione. A tal fine, potrà essere effettuata la pubblicazione di un nuovo avviso pubblico per l'alienazione della partecipazione, ovvero si potrà ricorrere alla cessione a trattativa privata (qualora emergesse l'interesse di un potenziale acquirente), ovvero ancora potrà essere esercitato il diritto di recesso, qualora si verificassero le condizioni previste dallo statuto della partecipata. La dismissione dovrà comunque assicurare una equa valorizzazione economica dei titoli ceduti. Il Consiglio di amministrazione relazionerà, in merito, ai Soci in occasione dell'Assemblea convocata per l'approvazione del bilancio relativo all'esercizio 2024, ovvero anticipatamente, in caso di positiva conclusione dell'iter di alienazione prima di tale data.”

Nel medesimo punto 2 della stessa delibera consiliare si evidenziava la previsione di fusione della società Amnu S.p.A. nella nuova società Azienda Multiservizi Ambiente S.p.A. - Amambiente S.p.A.. La fusione è stata deliberata in data 30 giugno 2021 con effetto dal 01 gennaio 2022.

Nella nuova società partecipata Amambiente S.p.A. rimane la partecipazione della stessa a Trentino

Riscossioni S.p.A., oltre che alle nuove partecipate (Primiero Energia S.p.A, SET distribuzione SPA , Primiero Energia S.p.A., Distretto Tecnologico Trentino S.c.a.r.l. SB, Cofidi Trentino Imprese Società Cooperativa CTI SC - fino al 20 dicembre 2023, Dolomiti Energia Holding S.p.A., Dolomiti Energia Società per Azioni)

Al punto 3 della stessa delibera consiliare si prendeva inoltre atto della cancellazione in data 01.07.2021, dal Registro Imprese, della società Centro Servizi Condivisi.

Con provvedimenti successivi si è provveduto a relazionare sugli interventi di razionalizzazione disposti e a fornire informazioni rilevanti sulle partecipazioni dell'Ente.

Si rilevano quindi:

- la delibera del Consiglio Comunale n. 26 del 21 dicembre 2022 è stata approvata la razionalizzazione periodica delle partecipazioni societarie possedute dal Comune di Bedollo alla data del 31 dicembre 2020, di cui alla delibera del Consiglio Comunale n. 40 del 22 dicembre 2021;
- la delibera della Giunta Comunale n. 225 del 12 dicembre 2023 ad oggetto "Relazione anno 2023 sullo stato di attuazione della razionalizzazione periodica delle partecipazioni societarie detenute al 31 dicembre 2020 di cui alla deliberazione del Consiglio Comunale n. 40 di data 22 dicembre 2021 (ai sensi dell'art. 18 della L.P. 1/2005 e dell'art. 20, comma 4 del D. Lgs. 175/2016)

LA VALUTAZIONE AL 31.12.2023

Al 31 dicembre 2023, le partecipazioni societarie detenute direttamente e indirettamente dal Comune di Bedollo risultano essere le seguenti

Societa' partecipata direttamente	% partecipazione	Societa' partecipata indirettamente	% partecipazione della società
Ice Rink Pinè Srl	2,60%	nessuna	
Amambiente S.p.A.	0,089%	Set Distribuzione S.p.A. Primiero Energia S.p.A. Distretto Tecnologico Trentino Scarl SB Dolomiti Energia Holding Spa Dolomiti Energia Spa Trentino Riscossioni	7,63% 7,556% 0,55% 3,07% 6,38% 0,002%
Azienda per il Turismo Altopiano di Pinè Valle di Cembra in liquidazione	2,86%	Sviluppo Turistico Grumes SRL	2,25%
Trentino Digitale Spa	0,0055%	nessuna	
Trentino Riscossioni Spa	0,0141%	nessuna	
Consorzio dei Comuni Trentini	0,54%	Set Distribuzione S.p.A. Federazione Trentina della Cooperazione Banca per il Trentino Alto Adige - Bank fur Trentino Sudtirol - Credito Cooperativo Italiano Società Cooperativa	0,046% 0,132% 0,045%

Si evidenzia che con provvedimento del Consiglio Comunale n. 23 dd. 13.11.2023 il Comune di Bedollo ha deliberato di acquisire una partecipazione nella Azienda per il Turismo Trento s. cons. a r.l., acquisizione subordinata al parere positivo di conformità della Corte dei Conti di data 28.11.2023, acquisito la protocollo n. 7088/A dd. 01.12.2023. La quota di partecipazione (n. 1 azione) è stata acquistata nel corso dell'anno 2024.

Preme sottolineare che nella tabella sopra riportata sono state inserite tutte le partecipazioni dirette ed indirette per offrire un quadro completo ed esaustivo anche delle relazioni tra le stesse società partecipate dal Comune di Bedollo.

Da ultimo, prima di procedere all'analisi di ogni singola partecipazione si precisa quanto segue:

- per quanto concerne l'applicazione del parametro di cui all'art. 18, comma 3 bis 1 della l.p. 1/2005 per "fatturato" si è fatto riferimento alla grandezza risultante dai dati considerati nei nn. 1 e 5 della lettera A) dell'art. 2425 cod. civ.;
- per maggiore chiarezza si sono esposti i dati contabili a partire dall'anno 2019 e fino al 2023, in particolare per quanto riguarda il risultato d'esercizio, e per quanto riguarda i compensi degli organi di controllo e di amministrazione ed il costo del personale sono relativi al solo esercizio 2023.

Segue rappresentazione grafica delle partecipazioni dirette ed indirette, detenute dal Comune di Bedollo al 31 dicembre 2023.

RAPPRESENTAZIONE GRAFICA DELLE PARTECIPAZIONI DETENUTE AL 31.12.2023

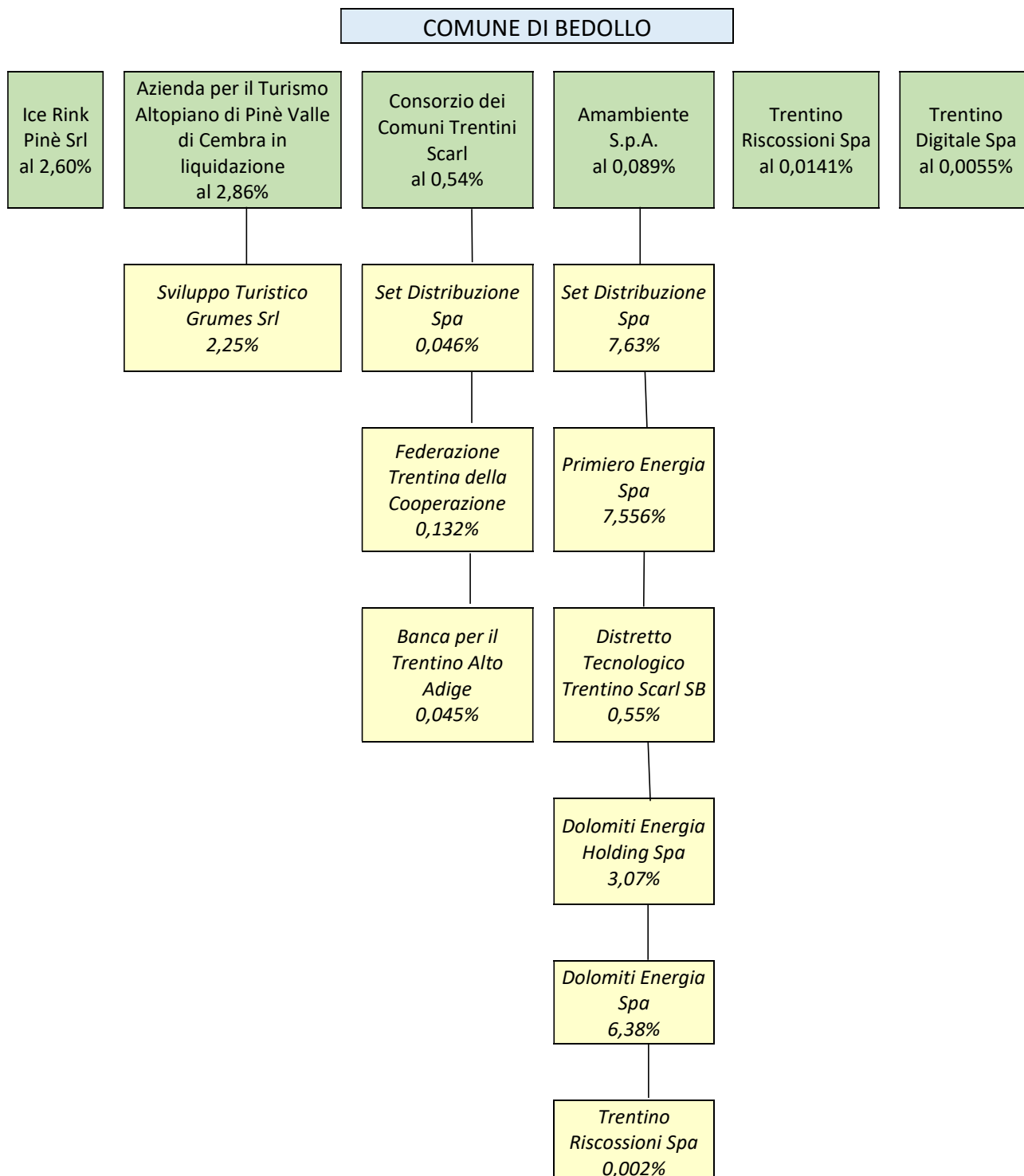

PARTECIPAZIONI DIRETTE

ICE RINK PINE' SRL**DATI ANAGRAFICI DELLA PARTECIPATA**

NOME DEL CAMPO	Indicazioni per la compilazione
Codice Fiscale	01892620228
Denominazione	ICE RINK PINE SRL
Anno di costituzione della società	2004
Forma giuridica	Società a responsabilità limitata
Tipo di fondazione	
Altra forma giuridica	
Stato della società	ATTIVA
Anno di inizio della procedura ⁽¹⁾	
Società con azioni quotate in mercati regolamentati ⁽²⁾	NO
Società che ha emesso strumenti finanziari quotati in mercati regolamentati (ex TUSP) ⁽²⁾	NO
La società è un GAL ⁽²⁾	NO
La società è una "Società benefit"	No

⁽¹⁾ Compilare il campo "anno di inizio della procedura" solo se nel campo "stato della società" è stato selezionato un elemento diverso da "La società è attiva"

⁽²⁾ Nell'applicativo le società emittenti azioni o strumenti finanziari in mercati regolamentati e i Gruppi di Azione Locale (GAL) sono individuati mediante elenchi ufficiali.

SEDE LEGALE DELLA PARTECIPATA

NOME DEL CAMPO	Indicazioni per la compilazione
Stato	Italia
Provincia	Trento
Comune	Bedollo
CAP*	38042
Indirizzo*	Via dello Stadio n 17
Telefono*	0461554167
FAX*	0461554167
Email*	info@pec.icerinkpine.it

*campo con compilazione facoltativa

SETTORE DI ATTIVITÀ DELLA PARTECIPATA

La lista dei codici Ateco è disponibile al link <http://www.istat.it/it/strumenti/definizioni-e-classificazioni/ateco-2007>

NOME DEL CAMPO	Indicazioni per la compilazione
Attività 1	R 93 11 9
Attività 2*	R 93 11 2
Attività 3*	R 93 13
Attività 4*	

*campo con compilazione facoltativa

NOME DEL CAMPO	Indicazioni per la compilazione
Società in house	NO
Previsione nello statuto di limiti sul fatturato ⁽³⁾	NO
Società contenuta nell'allegato A al D.Lgs. n. 175/2016	NO
Società a partecipazione pubblica di diritto singolare (art.1, c. 4, lett. A)	NO
Riferimento normativo società di diritto singolare ⁽³⁾	NO
Società a controllo pubblico che adotta un sistema di contabilità analitica e separata per le attività oggetto di diritti speciali o esclusivi svolte insieme ad altre attività in regime di mercato §	no
Specificare se le regole per la contabilità separata sono dettate da:	Scegliere un elemento.
Società esclusa dall'applicazione dell'art. 4 con DPCM (art. 4, c. 9)	NO
Società esclusa dall'applicazione dell'art. 4 con provvedimento del Presidente della Regione o delle Prov. Autonome (art. 4, c. 9)	NO
Riferimento normativo atto esclusione ⁽⁴⁾	

DATI DI BILANCIO PER LA VERIFICA TUSP

NOME DEL CAMPO	2023	2022	2021	2020	2019
Approvazione bilancio	si	si	si	si	si
Risultato d'esercizio	-94.434,00	6.640,00	28.734,00	-4.430,00	1.897,00

ATTENZIONE: va compilata esclusivamente una delle seguenti quattro sotto-sezioni di "DATI DI BILANCIO PER LA VERIFICA TUSP", in funzione della tipologia di attività svolta dalla società.

Attività produttive di beni e servizi o Distretti tecnologici

Compilare la seguente sotto-sezione se la "Tipologia di attività svolta" dalla partecipata è: "Attività produttive di beni e servizi" o "Attività di promozione e sviluppo di progetti di ricerca finanziati (Distretti tecnologici)".

NOME DEL CAMPO	2023	2022	2021
A1) Ricavi delle vendite e delle prestazioni	166.619,00	135.076,00	124.329,00
A5) Altri Ricavi e Proventi	211.964,00	245.382,00	210.226,00
di cui Contributi in conto esercizio	211.964,00	245.382,00	209.960,00
Fatturato A1 +A5	378.583,00	380.458,00	334.555,00
Fatturato medio 2021-2023 A1 +A5	364.532,00		

QUOTA DI POSSESSO (quota diretta e/o indiretta)

NOME DEL CAMPO	Indicazioni per la compilazione
Tipologia di Partecipazione	Partecipazione diretta
Quota diretta ⁽⁵⁾	2,60%
Codice Fiscale Tramite ⁽⁶⁾	
Denominazione Tramite (organismo) ⁽⁶⁾	
Quota detenuta dalla Tramite nella società ⁽⁷⁾	

- ⁽³⁾ Se la partecipazione è diretta o sia diretta che indiretta, inserire la quota detenuta direttamente dall'Amministrazione nella società.
- ⁽⁴⁾ Compilare se per "Tipologia di Partecipazione" è stato indicato "Partecipazione Indiretta" o "Partecipazione diretta e indiretta". Inserire CF e denominazione dell'ultima tramite attraverso la quale la società è indirettamente partecipata dall'Amministrazione.
- ⁽⁵⁾ Inserire la quota di partecipazione che la "tramite" detiene nella società.

QUOTA DI POSSESSO - TIPO DI CONTROLLO

NOME DEL CAMPO	Indicazioni per la compilazione
Tipo di controllo	Controllo congiunto con maggioranza dei voti esercitabili in assemblea

INFORMAZIONI ED ESITO PER LA RAZIONALIZZAZIONE

NOME DEL CAMPO	Indicazioni per la compilazione
Partecipazione ancora detenuta alla data di adozione del provvedimento	SI
Società controllata da una quotata	NO
CF della società quotata controllante (8)	
Denominazione della società quotata controllante (8)	

(6) Compilare il campo solo se nel campo "Società controllata da una quotata" è stato scelto "sì"

I campi sottostanti non devono essere compilati se la partecipazione non è più detenuta alla data di adozione del provvedimento e/o la società partecipata è controllata da una società quotata.

La partecipata svolge un'attività di produzione di beni e servizi a favore dell'Amministrazione?	No
Attività svolta dalla Partecipata	Gestione stadio del ghiaccio di Miola di Pinè
Descrizione dell'attività	Ai fini della legittima detenibilità, l'azienda rientra nelle categorie di cui all'articolo 24 comma 1 della L.P. 27/12/2010 n. 27, in quanto gestisce il servizio pubblico locale, specificamente della gestione dello stadio del ghiaccio di Miola, pertanto in un'ottica sovracomunale e di integrazione servizi l'affidamento della gestione ad Ice Rink Pinè Srl, rispetta il vincolo di scopo e di attività disciplinato dall'art. 4 commi 1 e 2 del D.Lgs. 19 agosto 2016 n. 175 anche per gli altri comuni aderenti.
Quota % di partecipazione detenuta dal soggetto privato (9)	-
Svolgimento di attività analoghe a quelle svolte da altre società (art.20, c.2 lett.c)	no
Necessità di contenimento dei costi di funzionamento (art.20, c.2 lett.f)	si
Necessità di aggregazione di società (art.20, c.2 lett.g)	no
L'Amministrazione ha fissato, con proprio provvedimento, obiettivi specifici sui costi di funzionamento della partecipata? (art.19, c, 5) (10)	no
Esito della revisione periodica	Razionalizzazione
Modalità (razionalizzazione) (11)	
Termine previsto per la razionalizzazione (11)	
Note*	Nelle precedenti revisioni straordinarie delle partecipazioni come anche nel piano di razionalizzazione delle partecipate del 2015 sono state impartite direttive con l'obiettivo non solo di contenere i costi ma anche di garantire una riduzione minima. Pur considerando che i costi complessivi, al netto degli ammortamenti e degli oneri diversi di gestione, evidenziano una tendenza alla riduzione dei costi realizzatasi soprattutto attraverso la contrazione dei costi per riscaldamento, grazie alla sostituzione del generatore di calore da gasolio a metano e all'assunzione di personale stagionale anziché fisso anche per la gestione della segreteria, emerge un'importante perdita al 30.09.2023, rispetto all'esercizio precedente, chiusosi, seppur di poco, in utile. Tale perdita è dovuta principalmente ad un aumento considerevole degli oneri diversi di gestione.

(7) Compilare il campo se "Attività svolta dalla Partecipata" precedentemente selezionata è "realizzazione e gestione di opera pubblica ovvero organizzazione e gestione di servizio di interesse generale tramite PPP (Art.4, c.2, lett.c)".

(8) Compilare il campo se "Tipo di controllo" è stato selezionato elemento diverso da "nessuno".

⁽⁹⁾ Campo obbligatorio se per "Esito della revisione periodica" è stato selezionato "Razionalizzazione".

*Campo con compilazione facoltativa.

DESCRIZIONE

Ripercorrendo la descrizione della società, come già specificata nella revisione straordinaria, *"La gestione dello Stadio del Ghiaccio di Baselga di Pinè, ivi inclusa la gestione dell'anello di fondo interno, è stata affidata ad una società sportiva locale; solo a fine 2001 si è stabilita la gestione diretta - in economia - del Comune, con l'intento di valutare nel frattempo una forma di gestione più efficiente e maggiormente rispondente alle esigenze del territorio.*

In tale ottica, nel 2004, l'Amministrazione comunale costituisce una società mista, di capitale, con partecipazione minoritaria del Comune di Baselga di Pinè, per la conduzione di tutta l'impiantistica sportiva comunale, Stadio del Ghiaccio compreso, con l'obiettivo non solo di inserire tale struttura in una rete integrata di livello provinciale/nazionale, ma anche di raggiungere la sua piena e costante utilizzazione anche in settori di attività connesse.

La società costituita rappresentava più soggetti sia pubblici che privati: associazioni sportive operanti sull'Altopiano, Comune di Bedollo, l'allora Comprensorio Alta Valsugana, Provincia Autonoma di Trento, Federazione Italiana Sport Ghiaccio, CONI provinciale e l'allora Azienda di Promozione Turistica Pinè – Valle di Cembra. Il comune di Bedollo con deliberazione consiliare n.23 dd.22.08.2007 aderiva con proprio provvedimento, con una quota minima alla Società, anche in un'ottica di gestione sovra comunale di gestione dei servizi pubblici locali relativi agli sport invernali.

La gestione dell'impianto sportivo non è stata facile, ed i problemi di bilancio dovuti soprattutto agli elevati costi di gestione (manutenzione ordinaria impianti, servizio manutenzione ghiaccio ecc ..)... ”.

Inoltre si rileva come la Giunta provinciale con deliberazione n 1961 di data 6 dicembre 2019 concernente *"legge provinciale 21 aprile 2016, n. 4 "Promozione dello sport e dell'associazionismo sportivo trentino; Individuazione degli impianti di particolare rilievo di enti locali ai fini del sostenimento delle relative spese di gestione ai sensi del sopra citato art 31 commi 1 e 3 " , ha individuato, quali impianti sportivi di particolare rilievo ai sensi del sopra citato comma 1 dell'art 31 della "legge provinciale sullo sport 2016" e pertanto finanziabili nell'ambito della finanza locale, l'impianto sportivo denominato "Ice Rink Pinè" del Comune di Baselga di Pinè e dell'impianto sportivo denominato "trampolino G Dal Ben " del Comune di Predazzo.*

DATI DELLA SOCIETA'

Denominazione	ICE RINK PINE' SRL
Partita Iva	01892620228
Sito	www.icerinkpine.it
Codice Ateco	93.11.9
Data di costituzione	25 agosto 2004
Sede legale	Baselga di Pinè - Via dello Stadio n 17 - 38042 Baselga di Pinè (TN)
Oggetto sociale	gestione stadio del ghiaccio: attività artistiche sportive e di intrattenimento
Capitale sociale al 31 12 2023	Euro 77.000,00
Altri soci	
Percentuale di partecipazione del Comune	2,60%
Ritorno economico per il Comune anno 2023	Euro 0,00
Costi a carico del bilancio del Comune anno 2023	Euro 0,00
Organo amministrativo-rappresentanti del Comune anno 2023	Mattivi Damiano fino al 31.12.2025
Organo di controllo - rappresentanti del Comune	Dott.ssa Tiziana Depaoli - Revisore Unico (non nominato dal Comune)

VALUTAZIONE

Legittima detenibilità ai sensi dell'art. 24, comma 1, della l.p. 27 dicembre 2010, n. 27

Con il contratto di servizio nr. 1119/Rep. dd. 30.12.2004 è stato affidato alla società Ice Rink Pinè Srl il servizio pubblico locale costituito dalla gestione degli impianti sportivi, ovvero lo Stadio del Ghiaccio di Miola di Pinè.

Dato atto che tale impianto sportivo costituisce un servizio pubblico, in un'ottica sovracomunale e di integrazione servizi, l'affidamento della gestione ad Ice Rink Pinè Srl, rispetta il vincolo di scopo e di attività disciplinato dall'art. 4 commi 1 e 2 del D.Lgs. 19 agosto 2016 n. 175 anche per gli altri comuni aderenti.

Numero dipendenti e amministratori ai sensi dell'art. 18, comma 3 bis 1, lettera b) della l.p. 1/2005

Il numero dei dipendenti è inferiore al numero degli amministratori.

I membri del Consiglio di Amministrazione della società, eccetto il Presidente, non percepiscono alcun compenso e che quindi il numero dei membri è stato così stabilito in relazione all'esigenza di assicurare una congrua rappresentatività degli enti pubblici dei diversi territori e dei soci privati.

Attività analoghe o similari ai sensi dell'art. 18, comma 3 bis 1, lettera c) della l.p. 1/2005)

La società non svolge attività analoghe o similari a quelle svolte da altre società controllate o da propri enti di diritto pubblico e privato.

Fatturato ai sensi dell'art. 18, comma 3 bis 1, lettera d) della L.P. 1/2005

Come risulta dai dati sopra riepilogati, nei tre esercizi precedenti la società ha conseguito un fatturato medio non inferiore al limite richiesto dall'articolo richiamato così come modificato dal comma 4 dell'art 24 della L P n 27 dd 27.12.2010 ovvero Euro 250.000,00.

Si sottolinea, con riferimento alle modalità di calcolo del fatturato delle società partecipate, che come rilevato dalla Corte dei Conti dell'Emilia Romagna con deliberazione 28 marzo 2017 n 58, si è provveduto alla determinazione del suo valore tramite la sommatoria delle voci A1 "Ricavi delle vendite e delle prestazioni" e A5 "Altri ricavi e proventi" dell'art. 2425 del Codice Civile. Nel caso della società in argomento, come nei dettagli di tutte le relazioni tecniche delle società partecipate del Comune di Bedollo, è fatta specifica indicazione del contributo in conto esercizio del Comune, incluso, appunto, nella voce A 5) "Altri ricavi e proventi" del Conto Economico.

In particolare, tale contributo erogato dal Comune ai sensi dell'art. 7 del contratto di servizio nr. 1119/Rep. dd. 30.12.2004, per l'affidamento del servizio pubblico locale della gestione degli impianti sportivi e turistici comunali, è disposto annualmente dal Consiglio Comunale con specifica deliberazione. Nel medesimo provvedimento è stabilito anche l'ammontare massimo erogabile del medesimo contributo, soggetto inoltre a rideterminazione in base al rendiconto di gestione dell'esercizio di riferimento.

Risultati negativi ai sensi dell'art. 18, comma 3 bis 1, lettera e) della l.p. 1/2005

La società, negli ultimi cinque esercizi, ha conseguito una perdita pari ad Euro 4.430,00 in riferimento all'anno 2020. La perdita, come confermato dalla società, è stata ripianata con l'utilizzo della riserva straordinaria. In riferimento all'anno 2023 emerge una perdita pari ad Euro 94.434,00 coperta utilizzando tutte le riserve a disposizione per Euro 73.361,00 e portando a nuovo la perdita residua.

Necessità di contenimento dei costi di funzionamento ai sensi dell'art. 18, comma 3 bis 1, lettera f) della l.p. 1/2005)

Nelle precedenti revisioni straordinarie si era evidenziata una tendenza alla riduzione dei costi, tuttavia emerge un importante perdita al 30.09.2023, rispetto all'esercizio precedente, chiusi, seppur di poco, in utile, dovuta ad un aumento considerevole degli oneri diversi di gestione. Inevitabilmente trattasi di un elemento da tenere in considerazione per le scelte future.

Necessità di aggregazione ai sensi dell'art. 18, comma 3 bis 1, lettera g) della l.p. 1/2005

Alle condizioni attuali non si ravvisa la necessità né la possibilità, di procedere ad aggregazioni del servizio pubblico di gestione degli impianti sportivi.

ESITO DELLA VALUTAZIONE ED AZIONI PREVISTE

Alla luce delle motivazioni sopra esposte, vista la rilevante perdita al 30.09.2023, l'Amministrazione intende procedere con la dismissione della partecipazione in esame.

Si evidenzia che il Comune di Bedollo effettuerà gli opportuni accantonamenti nel bilancio di previsione 2025-2027 al fondo perdite società partecipate per la quota 2023 e per la quota presunta anno 2024 mediante la prima variazione di bilancio.

AMAMBIENTE SPA**DATI ANAGRAFICI DELLA PARTECIPATA**

NOME DEL CAMPO	Indicazioni per la compilazione
Codice Fiscale	01812230223
Denominazione	AZIENDA MULTISERVIZI AMBIENTE SPA
Anno di costituzione della società	2002
Forma giuridica	Società per azioni
Tipo di fondazione	
Altra forma giuridica	
Stato della società	attiva
Anno di inizio della procedura ⁽¹⁾	
Società con azioni quotate in mercati regolamentati ⁽²⁾	No
Società che ha emesso strumenti finanziari quotati in mercati regolamentati (ex TUSP) ⁽²⁾	No
La società è un GAL ⁽²⁾	No
La società è una "Società benefit"	No

⁽¹⁾ Compilare il campo "anno di inizio della procedura" solo se nel campo "stato della società" è stato selezionato un elemento diverso da "La società è attiva"

⁽²⁾ Nell'applicativo le società emittenti azioni o strumenti finanziari in mercati regolamentati e i Gruppi di Azione Locale (GAL) sono individuati mediante elenchi ufficiali.

SEDE LEGALE DELLA PARTECIPATA

NOME DEL CAMPO	Indicazioni per la compilazione
Stato	Italia
Provincia	Trento
Comune	Pergine Valsugana
CAP*	38057
Indirizzo*	Viale Venezia n 2/E
Telefono*	0461/1611000
FAX*	
Email*	segreteria@amambiente.it

*campo con compilazione facoltativa

SETTORE DI ATTIVITÀ DELLA PARTECIPATA

La lista dei codici Ateco è disponibile al link <http://www.istat.it/it/strumenti/definizioni-e-classificazioni/ateco-2007>

NOME DEL CAMPO	Indicazioni per la compilazione
Attività 1	38.11 raccolta di rifiuti solidi non pericolosi
Attività 2*	35.1 produzione, trasmissione e distribuzione di energia elettrica
Attività 3*	36 raccolta, trattamento e fornitura di acqua
Attività 4*	37 gestione delle reti fognarie
Attività 5*	38.12 raccolta di rifiuti pericolosi solidi e non solidi
Attività 6*	42.21 costruzione di opere di pubblica utilità per il trasporto di fluidi
Attività 7*	42.22 costruzione di opere di pubblica utilità per l'energia elettrica e le telecomunicazioni
Attività 8*	42.91 costruzione di opere idrauliche
Attività 9*	43.21.01 installazione di impianti elettrici in edifici o in altre opere di costruzione
Attività 10*	43.21.02 installazione di impianti elettronici
Attività 11*	43.21.03 installazione di impianti di illuminazione stradale e dispositivi elettrici di segnalazione, illuminazione delle piste degli aeroporti
Attività 12*	96.03.00 servizi di pompe funebri e attività connesse
Attività 13*	52.21.5 gestione di parcheggi e autorimesse

NOME DEL CAMPO	Indicazioni per la compilazione
Attività 14*	49.41 trasporti di merci su strada
Attività 15*	43.22.01 installazione di impianti idraulici, di riscaldamento e di condizionamento dell'aria
Attività 16*	43.22.02 installazione di impianti per la distribuzione del gas
Attività 17*	43.29.09 altri lavori di costruzione e installazione nca
Attività 18*	82.91.1 attività di agenzie di recupero crediti

*campo con compilazione facoltativa

ULTERIORI INFORMAZIONI SULLA PARTECIPATA

NOME DEL CAMPO	Indicazioni per la compilazione
Società in house	Si
Previsione nello statuto di limiti sul fatturato ⁽³⁾	Si
Società contenuta nell'allegato A al D.Lgs. n. 175/2016	No
Società a partecipazione pubblica di diritto singolare (art.1, c. 4, lett. A)	No
Riferimento normativo società di diritto singolare ⁽³⁾	
Società a controllo pubblico che adotta un sistema di contabilità analitica e separata per le attività oggetto di diritti speciali o esclusivi svolte insieme ad altre attività in regime di mercato §	si
Specificare se le regole per la contabilità separata sono dettate da:	MEF (direttiva 9 settembre 2019)
Società esclusa dall'applicazione dell'art. 4 con DPCM (art. 4, c. 9)	no
Società esclusa dall'applicazione dell'art. 4 con provvedimento del Presidente della Regione o delle Prov. Autonome (art. 4, c. 9)	no
Riferimento normativo atto esclusione ⁽⁴⁾	

⁽³⁾ Compilare il campo solo se nel campo precedente è stato scelto "sì"

⁽⁴⁾ Compilare il campo solo se in uno dei campi precedenti è stato scelto "sì"

DATI DI BILANCIO PER LA VERIFICA TUSP

NOME DEL CAMPO	Anno 2023
Tipologia di attività svolta	Attività produttive di beni e servizi
Numero medio di dipendenti	125,93
Numero dei componenti dell'organo di amministrazione	5
Compenso dei componenti dell'organo di amministrazione	78.679,00 euro
Numero dei componenti dell'organo di controllo	3
Compenso dei componenti dell'organo di controllo	31.200,00 euro

NOME DEL CAMPO	2023	2022	2021	2020	2019
Approvazione bilancio	sì	sì	sì	sì	sì
Risultato d'esercizio	2.302.898,00	2.638.522,00	6.124.536,00	1.144.318,00	2.944.218,00

ATTENZIONE: va compilata esclusivamente una delle seguenti quattro sotto-sezioni di

"DATI DI BILANCIO PER LA VERIFICA TUSP", in funzione della tipologia di attività svolta dalla società.

1. Attività produttive di beni e servizi o Distretti tecnologici

Compilare la seguente sotto-sezione se la "Tipologia di attività svolta" dalla partecipata è: "Attività produttive di beni e servizi" o "Attività di promozione e sviluppo di progetti di ricerca finanziati (Distretti tecnologici)".

NOME DEL CAMPO	2023	2022	2021
A1) Ricavi delle vendite e delle prestazioni	20.072.971,00	20.725.288,00	8.812.893,00
A5) Altri Ricavi e Proventi	1.068.415,00	680.290,00	3.985.645,00
di cui Contributi in conto esercizio	407.740,00	197.431,00	74.280,00
Fatturato	21.141.386,00	21.405.578,00	12.798.538,00
Fatturato medio 2021-2023 A1 +A5	55.345.502,00		

QUOTA DI POSSESSO (quota diretta e/o indiretta)

NOME DEL CAMPO	Indicazioni per la compilazione
Tipologia di Partecipazione	Partecipazione diretta
Quota diretta ⁽⁵⁾	0,089%
Codice Fiscale Tramite ⁽⁶⁾	

NOME DEL CAMPO	Indicazioni per la compilazione
Denominazione Tramite (organismo) ⁽⁶⁾	
Quota detenuta dalla Tramite nella società ⁽⁷⁾	

⁽⁵⁾ Se la partecipazione è diretta o sia diretta che indiretta, inserire la quota detenuta direttamente dall'Amministrazione nella società.

⁽⁶⁾ Compilare se per "Tipologia di Partecipazione" è stato indicato "Partecipazione Indiretta" o "Partecipazione diretta e indiretta". Inserire CF e denominazione dell'ultima tramite attraverso la quale la società è indirettamente partecipata dall'Amministrazione.

⁽⁷⁾ Inserire la quota di partecipazione che la "tramite" detiene nella società.

QUOTA DI POSSESSO - TIPO DI CONTROLLO

NOME DEL CAMPO	Indicazioni per la compilazione
Tipo di controllo	controllo congiunto per effetto di patti parasociali

INFORMAZIONI ED ESITO PER LA RAZIONALIZZAZIONE

NOME DEL CAMPO	Indicazioni per la compilazione
Partecipazione ancora detenuta alla data di adozione del provvedimento	Si
Società controllata da una quotata	No
CF della società quotata controllante ⁽⁸⁾	
Denominazione della società quotata controllante ⁽⁸⁾	

⁽⁸⁾ Compilare il campo solo se nel campo "Società controllata da una quotata" è stato scelto "sì"

I campi sottostanti non devono essere compilati se la partecipazione non è più detenuta alla data di adozione del provvedimento e/o la società partecipata è controllata da una società quotata.

La partecipata svolge un'attività di produzione di beni e servizi a favore dell'Amministrazione?	Si
Attività svolta dalla Partecipata	produzione di un servizio di interesse generale (Art. 4, c. 2, lett. a)
Descrizione dell'attività	raccolta e trasporto rifiuti urbani, spazzamento stradale, produzione energia elettrica, gestione servizi idrici, illuminazione pubblica, teleriscaldamento e teleraffrescamento urbano, servizi funerari e cimiteriali, gestione parcheggi
Quota % di partecipazione detenuta dal soggetto privato ⁽⁹⁾	--
Svolgimento di attività analoghe a quelle svolte da altre società (art.20, c.2 lett.c)	no
Necessità di contenimento dei costi di funzionamento (art.20, c.2 lett.f)	no
Necessità di aggregazione di società (art.20, c.2 lett.g)	no
L'Amministrazione ha fissato, con proprio provvedimento, obiettivi specifici sui costi di funzionamento della partecipata? (art.19, c, 5) ⁽¹⁰⁾	no
Esito della revisione periodica	Mantenimento senza interventi
Modalità (razionalizzazione) ⁽¹¹⁾	
Termine previsto per la razionalizzazione ⁽¹¹⁾	
Note*	

⁽⁹⁾ Compilare il campo se "Attività svolta dalla Partecipata" precedentemente selezionata è "realizzazione e gestione di opera pubblica ovvero organizzazione e gestione di servizio di interesse generale tramite PPP (Art.4, c.2, lett.c)".

⁽¹⁰⁾ Compilare il campo se "Tipo di controllo" è stato selezionato elemento diverso da "nessuno".

⁽¹¹⁾ Campo obbligatorio se per "Esito della revisione periodica" è stato selezionato "Razionalizzazione".

*Campo con compilazione facoltativa.

DESCRIZIONE

La storia di AMNU inizia nel 1968, allorché il Comune di Pergine Valsugana costituì una Azienda Municipalizzata per la gestione dei servizi di igiene urbana, onoranze funebri e trasporto infermi.

La competenza del servizio trasporto infermi fu poi trasferita, negli anni successivi, alle Aziende Sanitarie Locali.

Nel corso del decennio 1980-1990 AMNU allargò il proprio bacino di competenza, svolgendo i servizi di igiene ambientale nei comuni dell'Alta Valsugana; si attrezzò inoltre per svolgere i servizi di spazzamento stradale, sia manuale che meccanico.

Il 4 dicembre 1997, sedici dei diciotto Comuni dell'Alta Valsugana serviti, costituirono AMNU S.p.A., società a capitale totalmente pubblico, tra cui anche il Comune di Bedollo (Cfr Deliberazione Consiliare nr. 83 dd. 14.11.1997).

Evento di rilievo anche alla luce dell'adempimento in oggetto, con deliberazione consiliare nr. 22 dd. 30.06.2021 è stato approvato il Progetto di Fusione per incorporazione di AMNU S.p.a. (P.IVA 01591960222, n. REA Trento 162997) in S.T.E.T. S.p.a. (P.IVA 01812230223, n. REA Trento 179393), contestualmente ridenominata "Azienda Multiservizi Ambiente S.p.A.", in sigla AmAmbiente S.p.A.. Di conseguenza la partecipazione in AMNU è stata dismessa attraverso la fusione per incorporazione in altra società STET SpA.

In dettaglio si sottolinea, come specificato nel Progetto di fusione sopra citato, che l'operazione straordinaria "... è finalizzata ad ottenere la razionalizzazione e l'ottimizzazione delle funzioni, dei servizi e dei processi ad oggi allocati nelle società partecipanti alla stessa, la riduzione e l'efficientamento dei costi, nonché la crescita dimensionale ed il rispetto della normativa di settore (TUSP, D. Lgs. n. 175/2016), in base agli indirizzi dei rispettivi Soci espressi tramite la delibera della Conferenza di Coordinamento dei Sindaci n. 21.01.01 di data 18 febbraio 2021. "

DATI DELLA SOCIETA'

Denominazione	Azienda Multiservizi Ambiente Spa
Partita Iva	01812230223
Sito	www.amambiente.it
Codice Ateco	E. 38.11, D. 35.1, E. 36, E. 37
Data di costituzione	03/12/2002
Sede legale	Viale Venezia nr. 2/E - 38057 Pergine Valsugana (TN)
Oggetto sociale	Gestione ciclo dei rifiuti urbani, spazzamento strade, servizi funerari e cimiteriali
Capitale sociale al 31 12 2023	Euro 45.000.000,00
Altri soci	vedi tabella sopra riportata
Percentuale di partecipazione del Comune	0,089%
Tipologia di partecipazione	Partecipazione diretta
Partecipazioni detenute	
Ritorno economico per il Comune anno 2023	Euro 599,84 - dividendi
Costi a carico del bilancio del Comune anno 2023	Euro 38.916,98 - mandati emessi nel 2023
Organo amministrativo-rappresentanti del Comune	
Organo di controllo - rappresentanti del Comune	

VALUTAZIONE

Legittima detenibilità ai sensi dell'art. 24, comma 1, della l.p. 27 dicembre 2010, n. 27

Amambiente S.p.a. gestisce il servizio pubblico locale, specificamente della raccolta, trasporto e smaltimento rifiuti solidi urbani; ha natura di società in house providing ai sensi dell'art. 10, comma 7, lett. d) l.p. 6/2004, ossia di società a capitale pubblico, sulla quale gli enti pubblici titolari del capitale svolgono un controllo analogo a quello che esercitano sui propri servizi e che realizza la parte più importante della propria attività con gli enti pubblici che la controllano.

Con deliberazione consiliare n. 22 dd. 27.10.2022 è stata approvata la nuova convenzione per l'esercizio associato della governance della società in esecuzione della disciplina dettata dal Protocollo d'intesa per l'individuazione delle misure di contenimento delle spese relative alle società controllate dagli enti locali sottoscritto nel 2012 dal Presidente della Provincia Autonoma di Trento, l'Assessore al personale, Urbanistica ed Enti locali e il Presidente del Consiglio delle Autonomie locali.

La convenzione tra gli enti soci di Amambiente S.p.a. costituisce dunque uno strumento di coordinamento tra i Comuni per disciplinare l'esercizio associato della governance, intesa come funzione di indirizzo, direttiva e controllo della società, che viene attribuita ad un apposito organismo: la Conferenza di coordinamento dei Sindaci, un accordo per l'individuazione delle misure di contenimento delle spese, nonché per individuazione del Comune capofila, che in questo caso è il Comune di Pergine Valsugana.

Tutto ciò premesso è possibile constatare che la partecipazione in commento rispetta i vincoli di scopo e di attività di cui all'art. 4, comma 1 e comma 2 del D.Lgs. 175/2016.

Numero dipendenti e amministratori ai sensi dell'art. 18, comma 3 bis 1, lettera b) della l.p. 1/2005

Il numero dei dipendenti è di molto superiore a quello degli amministratori.

Attività analoghe o similari ai sensi dell'art. 18, comma 3 bis 1, lettera c) della l.p. 1/2005)

La società non svolge attività analoghe o similari a quelle svolte da altre società controllate o da propri enti di diritto pubblico e privato.

Fatturato ai sensi dell'art. 18, comma 3 bis 1, lettera d) della l.p. 1/2005

Come risulta dai dati sopra riepilogati, nei tre esercizi precedenti la società ha conseguito un fatturato medio superiore al limite richiesto dall'articolo richiamato.

Risultati negativi ai sensi dell'art. 18, comma 3 bis 1, lettera e) della l.p. 1/2005

La società non ha prodotto risultati negativi negli ultimi cinque esercizi.

Necessità di contenimento dei costi di funzionamento ai sensi dell'art. 18, comma 3 bis 1, lettera f) della l.p. 1/2005)

Si ritiene che la società attui costantemente una politica di contenimento e quindi non necessiti di ulteriori nuove direttive da parte del Comune di Bedollo.

Necessità di aggregazione ai sensi dell'art. 18, comma 3 bis 1, lettera g) della l.p. 1/2005

Nel caso in commento si evidenzia la fusione per incorporazione di AMNU SpA in STET S.p.A..

ESITO DELLA VALUTAZIONE ED AZIONI PREVISTE

Alla luce di quanto sopra esposto si propone il mantenimento senza interventi della partecipazione in esame.

Azienda per il Turismo Altopiano di Pine' Valle di Cembra Scrl

DATI ANAGRAFICI DELLA PARTECIPATA

NOME DEL CAMPO	Indicazioni per la compilazione
Codice Fiscale	01904580220
Denominazione	Azienda per il Turismo Altopiano di Pine' Valle di Cembra Scrl in liquidazione
Anno di costituzione della società	2005
Forma giuridica	Società consortile a responsabilità limitata
Tipo di fondazione	
Altra forma giuridica	
Stato della società	attiva
Anno di inizio della procedura ⁽¹⁾	
Società con azioni quotate in mercati regolamentati ⁽²⁾	No
Società che ha emesso strumenti finanziari quotati in mercati regolamentati (ex TUSP) ⁽²⁾	No
La società è un GAL ⁽²⁾	no
La società è una "Società benefit"	No

⁽¹⁰⁾ Compilare il campo "anno di inizio della procedura" solo se nel campo "stato della società" è stato selezionato un elemento diverso da "La società è attiva"

⁽¹¹⁾ Nell'applicativo le società emittenti azioni o strumenti finanziari in mercati regolamentati e i Gruppi di Azione Locale (GAL) sono individuati mediante elenchi ufficiali.

SEDE LEGALE DELLA PARTECIPATA

NOME DEL CAMPO	Indicazioni per la compilazione
Stato	Italia
Provincia	Trento
Comune	Baselga di Pinè
CAP*	38042
Indirizzo*	Via Cesare Battisti n 110
Telefono*	0461557028
FAX*	0461976036
Email*	amministrazione@pec.aptpinecembra.com

*campo con compilazione facoltativa

SETTORE DI ATTIVITÀ DELLA PARTECIPATA

La lista dei codici Ateco è disponibile al link <http://www.istat.it/it/strumenti/definizioni-e-classificazioni/ateco-2007>

NOME DEL CAMPO	Indicazioni per la compilazione
Attività 1	N 79.90.19
Attività 2*	
Attività 3*	
Attività 4*	

*campo con compilazione facoltativa

ULTERIORI INFORMAZIONI SULLA PARTECIPATA

NOME DEL CAMPO	Indicazioni per la compilazione
Società in house	no
Previsione nello statuto di limiti sul fatturato ⁽³⁾	no
Società contenuta nell'allegato A al D.Lgs. n. 175/2016	
Società a partecipazione pubblica di diritto singolare (art.1, c. 4, lett. A)	no
Riferimento normativo società di diritto singolare ⁽³⁾	
Società a controllo pubblico che adotta un sistema di contabilità analitica e separata per le attività oggetto di diritti speciali o esclusivi svolte insieme ad altre attività in regime di mercato §	no
Specificare se le regole per la contabilità separata sono dettate da:	Scegliere un elemento.
Società esclusa dall'applicazione dell'art. 4 con DPCM (art. 4, c. 9)	si
Società esclusa dall'applicazione dell'art. 4 con provvedimento del Presidente della Regione o delle Prov. Autonome (art. 4, c. 9)	si
Riferimento normativo atto esclusione ⁽⁴⁾	

⁽¹²⁾ Compilare il campo solo se nel campo precedente è stato scelto "si"

⁽¹³⁾ Compilare il campo solo se in uno dei campi precedenti è stato scelto "si"

⁽¹⁴⁾ DATI DI BILANCIO PER LA VERIFICA TUSP

NOME DEL CAMPO	Anno 2023
Tipologia di attività svolta	Attività produttive di beni e servizi
Numero medio di dipendenti	0
Numero dei componenti dell'organo di amministrazione	n. 2 liquidatori
Compenso dei componenti dell'organo di amministrazione	Nessun compenso per i liquidatori
Numero dei componenti dell'organo di controllo	Nessuno
Compenso dei componenti dell'organo di controllo	Nessuno

NOME DEL CAMPO	2023	2022	2021	2020	2019
Approvazione bilancio	si	si	si	si	si
Risultato d'esercizio	- 11.423,00	-96.356,00	-40.120,00	73.726,00	9.165,00

ATTENZIONE: va compilata esclusivamente una delle seguenti quattro sotto-sezioni di

"DATI DI BILANCIO PER LA VERIFICA TUSP", in funzione della tipologia di attività svolta dalla società.

1. Attività produttive di beni e servizi o Distretti tecnologici

Compilare la seguente sotto-sezione se la "Tipologia di attività svolta" dalla partecipata è: "Attività produttive di beni e servizi" o "Attività di promozione e sviluppo di progetti di ricerca finanziati (Distretti tecnologici)".

NOME DEL CAMPO	2023	2022	2021
A1) Ricavi delle vendite e delle prestazioni	0,00	60.000,00	73.132,00
A5) Altri Ricavi e Proventi	41,00	10.863,00	678.873,00
di cui Contributi in conto esercizio	0,00	0,00	664.651,00
Fatturato totale voce A1 +A5	41,00	70.863,00	752.005,00
Fatturato medio	274.303,00		

QUOTA DI POSSESSO (quota diretta e/o indiretta)

NOME DEL CAMPO	Indicazioni per la compilazione
Tipologia di Partecipazione	Partecipazione diretta
Quota diretta ⁽⁵⁾	2,86%
Codice Fiscale Tramite ⁽⁶⁾	
Denominazione Tramite (organismo) ⁽⁶⁾	
Quota detenuta dalla Tramite nella società ⁽⁷⁾	

⁽⁵⁾ Se la partecipazione è diretta o sia diretta che indiretta, inserire la quota detenuta direttamente dall'Amministrazione nella società.

⁽⁶⁾ Compilare se per "Tipologia di Partecipazione" è stato indicato "Partecipazione Indiretta" o "Partecipazione diretta e indiretta". Inserire CF e denominazione dell'ultima tramite attraverso la quale la società è indirettamente partecipata dall'Amministrazione.

⁽⁷⁾ Inserire la quota di partecipazione che la "tramite" detiene nella società.

QUOTA DI POSSESSO - TIPO DI CONTROLLO

NOME DEL CAMPO	Indicazioni per la compilazione
Tipo di controllo	Controllo congiunto per effetto di norme di legge

INFORMAZIONI ED ESITO PER LA RAZIONALIZZAZIONE

NOME DEL CAMPO	Indicazioni per la compilazione
Partecipazione ancora detenuta alla data di adozione del provvedimento	si
Società controllata da una quotata	no
CF della società quotata controllante ⁽⁸⁾	
Denominazione della società quotata controllante ⁽⁸⁾	

⁽⁸⁾ Compilare il campo solo se nel campo "Società controllata da una quotata" è stato scelto "sì"

I campi sottostanti non devono essere compilati se la partecipazione non è più detenuta alla data di adozione del provvedimento e/o la società partecipata è controllata da una società quotata.

La partecipata svolge un'attività di produzione di beni e servizi a favore dell'Amministrazione?	NO
Attività svolta dalla Partecipata	Attività diversa dalle precedenti
Descrizione dell'attività	ATTIVITA' DI PROMOZIONE TURISTICA
Svolgimento di attività analoghe a quelle svolte da altre società (art.20, c.2 lett.c)	no
Necessità di contenimento dei costi di funzionamento (art.20, c.2 lett.f)	no
Necessità di aggregazione di società (art.20, c.2 lett.g)	no
L'Amministrazione ha fissato, con proprio provvedimento, obiettivi specifici sui costi di funzionamento della partecipata? (art.19, c, 5) ⁽¹⁰⁾	no
Esito della revisione periodica	Razionalizzazione
Modalità (razionalizzazione) ⁽¹¹⁾	
Termine previsto per la razionalizzazione ⁽¹¹⁾	
Note*	Legittima detenibilità ai sensi dell'art. 24, comma 1, della l.p. 27 dicembre 2010, n. 27.L'adesione da parte dei Comuni alle Aziende per il Turismo (Apt) ricadenti nell'ambito territoriale di riferimento e la presenza di una loro rappresentanza nell'organo esecutivo sono espressamente previste dalla l.p. 11 giugno 2002, n. 8 (Disciplina della promozione turistica in Provincia di Trento) e quindi, nel Piano di Razionalizzazione del 2015 come nella razionalizzazione straordinaria del 2017, si è optato per il mantenimento della partecipazione a prescindere dalla valutazione dei requisiti previsti dall'art. 3, comma 27 della L. 244/2000. Si segnala che nei prossimi esercizi la partecipazione verrà dismessa, per sostituirla con la partecipazione in APT Trento.

(19) Compilare il campo se "Attività svolta dalla Partecipata" precedentemente selezionata è "realizzazione e gestione di opera pubblica ovvero organizzazione e gestione di servizio di interesse generale tramite PPP (Art.4, c.2, lett.c)".

(20) Compilare il campo se "Tipo di controllo" è stato selezionato elemento diverso da "nessuno".

(21) Campo obbligatorio se per "Esito della revisione periodica" è stato selezionato "Razionalizzazione".

*Campo con compilazione facoltativa.

DESCRIZIONE

Si ribadisce che, l'adesione da parte dei comuni ricadenti nell'ambito territoriale di riferimento e la presenza di una loro rappresentanza nell'organo esecutivo, sono espressamente previste dalla l.p. 11 giugno 2002, nr 8.

La società, che ha scopo consortile non lucrativo, ha per oggetto la promozione dell'immagine turistica tramite la realizzazione delle seguenti attività:

- informazione ed accoglienza turistica a favore dell'ambito nel rispetto degli standard qualitativi e quantitativi definiti dalla Provincia;
- coordinamento delle attività di animazione turistica svolte a livello locale da soggetti pubblici e privati;
- definizione, sviluppo e promozione del prodotto turistico - territoriale in funzione della successiva commercializzazione;
- organizzazione e vendita di servizi e pacchetti turistici trentini, (tali attività potranno essere svolte anche in via indiretta).

DATI DELLA SOCIETA'

<i>Denominazione</i>	Azienda per il Turismo Altopiano di Piné Valle di Cembra S.Cons.rl in liquidazione
<i>Partita Iva</i>	01904580220
<i>Sito</i>	www.aptpinecembra.it
<i>Cod Ateco</i>	N 79.90.19
<i>Data di costituzione</i>	20 dicembre 2004
<i>Sede legale</i>	Baselga di Piné - Via Cesare Battisti nr. 110 - 38042 Baselga di Piné (TN)
<i>Oggetto sociale</i>	attività di promozione turistica
<i>Tipologia di partecipazione</i>	Partecipazione diretta
<i>Condizioni art. 20 comma 2 TUSP</i>	Partecipazione in società di sistema
<i>Capitale sociale al 31/12/2023</i>	Euro 95.000,00
<i>Percentuale di partecipazione del Comune</i>	2,86%
<i>Ritorno economico per il Comune</i>	nessuno
<i>Costi a carico del bilancio del Comune anno 2023</i>	nessuno
<i>Organo amministrativo-rappresentanti del Comune anno 2023</i>	Nessun rappresentante del comune
<i>Revisore non di nomina da parte dell'Ente</i>	Nessun revisore

VALUTAZIONE

Legittima detenibilità ai sensi dell'art. 24, comma 1, della l.p. 27 dicembre 2010, n. 27

Come chiarito nella revisione straordinaria, l'adesione da parte dei Comuni alle Aziende per il Turismo (Apt) ricadenti nell'ambito territoriale di riferimento e la presenza di una loro rappresentanza nell'organo esecutivo sono espressamente previste dalla l.p. 11 giugno 2002, n. 8 (Disciplina della promozione turistica in Provincia di Trento) e quindi, nel Piano di Razionalizzazione del 2015 si è optato per il mantenimento della partecipazione a prescindere dalla valutazione dei requisiti previsti dall'art. 3, comma 27 della L. 244/2000.

Si tratta di una società a prevalente capitale privato, che funziona in base a logiche di mercato ed opera in mercati concorrenziali, regolata dal Codice Civile, nella quale il Comune detiene una quota minoritaria. La partecipazione dei soci pubblici si limita al conferimento di una quota annuale proporzionata al capitale sociale posseduto ma con tale partecipazione si realizzano forme aggregative pubbliche - private che contribuiscono allo sviluppo socio economico del territorio.

Ora, l'art. 7 della l.p. 29 dicembre 2016, n. 19, riformulando il disposto dell'art. 24 della l.p. 27/2010, dispone espressamente che *“Se la partecipazione o la specifica attività da svolgere sono previste dalla normativa statale, regionale o provinciale le condizioni dell'articolo 4, commi 1 e 2, del D.lgs. n. 175 del 2016 si intendono rispettate.”*

Si conferma l'assunto, che l'attività svolta dall'Apt concorre alla realizzazione di alcune finalità previste dallo Statuto del Comune, quali lo sviluppo economico del territorio e la valorizzazione ed il recupero di tradizioni locali e considerando che, la promozione del turismo locale, presenta una forte connessione con il territorio, è pertanto valutata, non solo dal Comune ma anche dalla Provincia Autonoma di Trento (cfr. art. 9, comma 3 della l.p. 11.06.2002 nr. 8), strategica al fine della promozione dello sviluppo della popolazione locale sotto il profilo culturale/sociale/economico.

Numero dipendenti e amministratori ai sensi dell'art. 18, comma 3 bis 1, lettera b) della l.p. 1/2005

Non ci sono dipendenti nell'anno 2023.

Attività analoghe o similari ai sensi dell'art. 18, comma 3 bis 1, lettera c) della l.p. 1/2005)

L'Azienda per il Turismo non svolge attività analoghe o similari a quelle svolte da altre società controllate o da propri enti di diritto pubblico e privato.

Fatturato ai sensi dell'art. 18, comma 3 bis 1, lettera d) della l.p. 1/2005

Come risulta dai dati sopra riepilogati, nei tre esercizi precedenti l'Azienda ha conseguito un fatturato medio non inferiore al limite richiesto dall'articolo richiamato così come modificato dal comma 4 dell'art 24 della legge provinciale n 27 dd 27.12.2010.

Risultati negativi ai sensi dell'art. 18, comma 3 bis 1, lettera e) della l.p. 1/2005

L'Azienda nell'ultimo quinquennio ha conseguito una perdita d'esercizio nell'anno 2021 pari ad Euro 40.120,00 coperta con riserva straordinaria, nell'anno 2022 di Euro 96.356,00 coperta parzialmente con riserva straordinaria per Euro 31.917,00 e riportata a nuovo per Euro 64.439,00 e nell'anno 2023 di Euro 11.423,00 portata a nuovo.

Necessità di contenimento dei costi di funzionamento ai sensi dell'art. 18, comma 3 bis 1, lettera f) della l.p. 1/2005)

Data l'esigua partecipazione detenuta si ritiene il Comune di Bedollo non versi nelle condizioni tali da poter imporre misure volte ad una riduzione dei costi di funzionamento.

Necessità di aggregazione ai sensi dell'art. 18, comma 3 bis 1, lettera g) della l.p. 1/2005

Nel caso in commento non si ravvisa la necessità né la possibilità di procedere ad aggregazioni.

ESITO DELLE VALUTAZIONE ED AZIONI PREVISTE

Alla luce delle motivazioni sopra esposte in particolare le disposizioni ai sensi della legge provinciale 11 giugno 2002, n. 8 (Disciplina della promozione turistica in Provincia di Trento) nonché dei contenuti della legge provinciale 1/2005, la società era correttamente rappresentata tra la partecipate al 31.12.2023.

Si rileva che la società risulta in liquidazione e che la partecipazione verrà dismessa nei prossimi esercizi, per sostituirla con la partecipazione in Apt Trento.

Consorzio dei Comuni Trentini Soc.Coop.**DATI ANAGRAFICI DELLA PARTECIPATA**

NOME DEL CAMPO	Indicazioni per la compilazione
Codice Fiscale	01533550222
Denominazione	Consorzio dei Comuni Trentini soc.coop.
Anno di costituzione della società	1996
Forma giuridica	Società cooperativa
Tipo di fondazione	
Altra forma giuridica	
Stato della società	La società è attiva
Anno di inizio della procedura ⁽¹⁾	
Società con azioni quotate in mercati regolamentati ⁽²⁾	No
Società che ha emesso strumenti finanziari quotati in mercati regolamentati (ex TUSP) ⁽²⁾	No
La società è un GAL ⁽²⁾	No
La società è una "Società benefit"	No

⁽¹⁾ Compilare il campo "anno di inizio della procedura" solo se nel campo "stato della società" è stato selezionato un elemento diverso da "La società è attiva"

⁽²⁾ Nell'applicativo le società emittenti azioni o strumenti finanziari in mercati regolamentati e i Gruppi di Azione Locale (GAL) sono individuati mediante elenchi ufficiali.

SEDE LEGALE DELLA PARTECIPATA

NOME DEL CAMPO	Indicazioni per la compilazione
Stato	Italia
Provincia	Trento
Comune	Trento
CAP*	38122
Indirizzo*	via Torre Verde 23
Telefono*	0461987139
FAX*	
Email*	info@comunitrentini.it

*campo con compilazione facoltativa

SETTORE DI ATTIVITÀ DELLA PARTECIPATA

La lista dei codici Ateco è disponibile al link <http://www.istat.it/it/strumenti/definizioni-e-classificazioni/ateco-2007>

NOME DEL CAMPO	Indicazioni per la compilazione
Attività 1	82.99.99

*campo con compilazione facoltativa

ULTERIORI INFORMAZIONI SULLA PARTECIPATA

NOME DEL CAMPO	Indicazioni per la compilazione
Società in house	sì
Previsione nello statuto di limiti sul fatturato ⁽³⁾	sì
Società contenuta nell'allegato A al D.Lgs. n. 175/2016	no
Società a partecipazione pubblica di diritto singolare (art.1, c. 4, lett. A)	no
Riferimento normativo società di diritto singolare ⁽³⁾	
Società a controllo pubblico che adotta un sistema di contabilità analitica e separata per le attività oggetto di diritti speciali o esclusivi svolte insieme ad altre attività in regime di mercato §	no
Specificare se le regole per la contabilità separata sono dettate da:	Scegliere un elemento.
Società esclusa dall'applicazione dell'art. 4 con DPCM (art. 4, c. 9)	no
Società esclusa dall'applicazione dell'art. 4 con provvedimento del Presidente della Regione o delle Prov. Autonome (art. 4, c. 9)	no
Riferimento normativo atto esclusione ⁽⁴⁾	

⁽³⁾ Compilare il campo solo se nel campo precedente è stato scelto "sì"

⁽⁴⁾ Compilare il campo solo se in uno dei campi precedenti è stato scelto "sì"

DATI DI BILANCIO PER LA VERIFICA TUSP

NOME DEL CAMPO	Anno 2023
Tipologia di attività svolta	Attività produttive di beni e servizi
Numero medio di dipendenti	34
Numero dei componenti dell'organo di amministrazione	5
Compenso dei componenti dell'organo di amministrazione	104.800,00 Euro
Numero dei componenti dell'organo di controllo	3
Compenso dei componenti dell'organo di controllo	26.632,00 Euro

NOME DEL CAMPO	2023	2022	2021	2020	2019
Approvazione bilancio	sì	sì	sì	sì	sì
Risultato d'esercizio	943.728,00	643.870,00	601.289,00	522.342,00	436.279,00

ATTENZIONE: va compilata esclusivamente una delle seguenti quattro sotto-sezioni di "DATI DI BILANCIO PER LA VERIFICA TUSP", in funzione della tipologia di attività svolta dalla società.

1. Attività produttive di beni e servizi o Distretti tecnologici

Compilare la seguente sotto-sezione se la "Tipologia di attività svolta" dalla partecipata è: "Attività produttive di beni e servizi" o "Attività di promozione e sviluppo di progetti di ricerca finanziati (Distretti tecnologici)".

NOME DEL CAMPO	2023	2022	2021
A1) Ricavi delle vendite e delle prestazioni	3.706.338,00	1.834.460,00	1.766.248,00
A5) Altri Ricavi e Proventi	2.626.807,00	2.693.457,00	2.631.732,00
di cui Contributi in conto esercizio	2.431.777,00	2.510.406,00	2.533.854,00
Fatturato voce A1 + voce A5	6.333.145,00	4.527.917,00	4.397.980,00
Fatturato medio	5.086.347,33		

QUOTA DI POSSESSO (quota diretta e/o indiretta)

NOME DEL CAMPO	Indicazioni per la compilazione
Tipologia di Partecipazione	Partecipazione diretta
Quota diretta ⁽⁵⁾	0,54%
Codice Fiscale Tramite ⁽⁶⁾	
Denominazione Tramite (organismo) ⁽⁶⁾	
Quota detenuta dalla Tramite nella società ⁽⁷⁾	

⁽⁵⁾ Se la partecipazione è diretta o sia diretta che indiretta, inserire la quota detenuta direttamente dall'Amministrazione nella società.

⁽⁶⁾ Compilare se per "Tipologia di Partecipazione" è stato indicato "Partecipazione Indiretta" o "Partecipazione diretta e indiretta". Inserire CF e denominazione dell'ultima tramite attraverso la quale la società è indirettamente partecipata dall'Amministrazione.

⁽⁷⁾ Inserire la quota di partecipazione che la "tramite" detiene nella società.

QUOTA DI POSSESSO - TIPO DI CONTROLLO

NOME DEL CAMPO	Indicazioni per la compilazione
Tipo di controllo	controllo analogo congiunto

INFORMAZIONI ED ESITO PER LA RAZIONALIZZAZIONE

NOME DEL CAMPO	Indicazioni per la compilazione
Partecipazione ancora detenuta alla data di adozione del provvedimento	si
Società controllata da una quotata	No
CF della società quotata controllante ⁽⁸⁾	
Denominazione della società quotata controllante ⁽⁸⁾	

⁽⁸⁾ Compilare il campo solo se nel campo "Società controllata da una quotata" è stato scelto "sì"

I campi sottostanti non devono essere compilati se la partecipazione non è più detenuta alla data di adozione del provvedimento e/o la società partecipata è controllata da una società quotata.

La partecipata svolge un'attività di produzione di beni e servizi a favore dell'Amministrazione?	Si
Attività svolta dalla Partecipata	autoproduzione di beni o servizi strumentali all'ente o agli enti pubblici partecipanti o allo svolgimento delle loro funzioni (Art. 4, c. 2, lett. d)
Descrizione dell'attività	attività di supporto giuridico-amministrativo e rappresentanza istituzionale, anche quale articolazione dell'ANCI e dell'UNCCEM per la Provincia autonoma di Trento; attività di formazione del personale; attività di supporto alla transizione digitale; gestione economico-giuridica del personale, altri servizi di supporto alle funzioni istituzionali dell'ente locale
Quota % di partecipazione detenuta dal soggetto privato ⁽⁹⁾	
Svolgimento di attività analoghe a quelle svolte da altre società (art.20, c.2 lett.c)	no
Necessità di contenimento dei costi di funzionamento (art.20, c.2 lett.f)	no
Necessità di aggregazione di società (art.20, c.2 lett.g)	no
L'Amministrazione ha fissato, con proprio provvedimento, obiettivi specifici sui costi di funzionamento della partecipata? (art.19, c. 5) ⁽¹⁰⁾	no
Esito della revisione periodica	mantenimento senza interventi
Modalità (razionalizzazione) ⁽¹¹⁾	
Termine previsto per la razionalizzazione ⁽¹¹⁾	

NOME DEL CAMPO	Indicazioni per la compilazione
Note*	La Società rispetta le misure di contenimento della spesa impartite dall'Assemblea dei soci, nell'ambito degli strumenti di programmazione previsti dallo statuto sociale, ai sensi dell'art. 8 co. 3 lett. e) l.p. n. 27/2010 e del protocollo d'intesa fra CAL e Giunta provinciale del 20 settembre 2012. Rispetta, inoltre, le prescrizioni dell'ordinamento provinciale in merito alla composizione degli organi ed alla remunerazione dei propri organi e dipendenti, nella misura in cui essi risultino applicabili.

⁽⁹⁾ Compilare il campo se "Attività svolta dalla Partecipata" precedentemente selezionata è "realizzazione e gestione di opera pubblica ovvero organizzazione e gestione di servizio di interesse generale tramite PPP (Art.4, c.2, lett.c)".

⁽¹⁰⁾ Compilare il campo se "Tipo di controllo" è stato selezionato elemento diverso da "nessuno".

⁽¹¹⁾ Campo obbligatorio se per "Esito della revisione periodica" è stato selezionato "Razionalizzazione".

*Campo con compilazione facoltativa.

DESCRIZIONE

Si tratta della società cooperativa che l'Associazione nazionale comuni italiani (ANCI) e l'Unione nazionale comuni comunità enti montani (UNCHEM) riconoscono nei rispettivi statuti quale propria articolazione per la Provincia di Trento.

La misura della partecipazione del Comune di Bedollo (0,54%) è calcolata suddividendo il capitale sociale per il numero di soci. La società ha per oggetto la prestazione di ogni forma di assistenza agli enti soci, con riguardo al settore contrattuale, amministrativo, contabile, legale, fiscale, sindacale, organizzativo, economico e tecnico.

DATI DELLA SOCIETA'

Denominazione	Consorzio dei Comuni Trentini Soc Cooperativa
Partita Iva	01533550222
Sito	www.comunitrentini.it
Data di costituzione	9 luglio 1996
Sede legale	via Torre Verde, n. 23, Trento
Capitale sociale al 31 12 2023	Euro 9.553,40
Percentuale di partecipazione del Comune	0,54%
Tipologia di partecipazione	Partecipazione diretta in controllo analogo congiunto
Partecipazioni detenute	in SET DISTRIBUZIONE SPA al 0,046% in BANCA PER IL TRENTO ALTO ADIGE al 0,045% nella FEDERAZIONE TRENTO DELLA COOPERAZIONE al 0,132%
Ritorno economico per il Comune anno 2023	nessuno
Costi a carico del bilancio del Comune anno 2023	Euro 14.558,99 - compresa quota associativa - mandati emessi nel 2023
Organo amministrativo-rappresentanti del Comune	Nessun rappresentante del comune
Organo di controllo - rappresentanti del Comune	Nessun rappresentante del comune

VALUTAZIONE

Legittima detenibilità ai sensi dell'art. 24, comma 1, della l.p. 27 dicembre 2010, n. 27

Come peraltro già ribadito il Consorzio di fatto produce servizi strumentali allo svolgimento delle funzioni proprie degli enti locali, in un contesto unitario che consente la condivisione di problematiche e relative soluzioni comuni a tutti i consociati, si ritiene la stessa possa essere configurata come partecipazione strettamente necessaria per il perseguimento delle finalità dell'ente.

Inoltre, ai sensi dell'art. 4, comma 2, del Testo Unico in materia di società a partecipazione pubblica tra le attività che possono assurgere a oggetto sociale delle società partecipate dalle amministrazioni pubbliche rientra l' "autoproduzione di beni o servizi strumentali all'ente o agli enti pubblici partecipanti, nel rispetto delle condizioni stabilite dalle direttive europee in materia di contratti pubblici e della relativa disciplina nazionale di recepimento".

La società svolge una funzione strettamente necessaria ed infungibile per il perseguimento delle finalità istituzionali dell'Ente e non integra i presupposti di razionalizzazione di cui all'art 18 comma 3 bis, l.p n 1/2005.

Numero dipendenti e amministratori ai sensi dell'art. 18, comma 3 bis 1, lettera b) della l.p. 1/2005

Il numero dei dipendenti è di molto superiore a quello degli amministratori.

Attività analoghe o similari ai sensi dell'art. 18, comma 3 bis 1, lettera c) della l.p. 1/2005)

La società non svolge attività analoghe o similari a quelle svolte da altre società controllate o da propri enti di diritto pubblico e privato.

Fatturato ai sensi dell'art. 18, comma 3 bis 1, lettera d) della l.p. 1/2005

Si segnala che, il fatturato sopra riportato include contributi in conto esercizio, stabilmente erogati alla Società per l'esercizio della sua attività istituzionale, i quali sono ritenuti per tale ragione significativi ai fini di valutare la "dimensione economica" dell'impresa. In ogni caso, anche avendo riguardo ai soli ricavi delle vendite e delle prestazioni, il volume del fatturato conseguito dalla Società è superiore, in tutte le annualità di riferimento, alla soglia minima fissata dalla legge.

Risultati negativi ai sensi dell'art. 18, comma 3 bis 1, lettera e) della l.p. 1/2005

La società non ha prodotto risultati negativi negli ultimi cinque esercizi.

Necessità di contenimento dei costi di funzionamento ai sensi dell'art. 18, comma 3 bis 1, lettera f) della l.p. 1/2005)

Data l'esigua partecipazione detenuta si ritiene il Comune di Bedollo non versi nelle condizioni tali da poter imporre misure volte ad una riduzione dei costi di funzionamento.

Necessità di aggregazione ai sensi dell'art. 18, comma 3 bis 1, lettera g) della l.p. 1/2005

Nel caso in commento non si ravvisa la necessità.

ESITO DELLA VALUTAZIONE ED AZIONI PREVISTE

Alla luce delle motivazioni sopra esposte si propende per il mantenimento della partecipazione in esame.

Si conferma la maggior convenienza e proficuità nell'affidamento di incarichi di consulenza e corsi di aggiornamento, a tale società, anziché ricorrere al mercato. Questa linea, è confermata anche alla luce della specificità dell'oggetto sociale della società cooperativa in esame, nonché della sua qualificazione quale articolazione territoriale dell'Associazione nazionale comuni italiani.

Trentino Digitale S.p.A.**DATI ANAGRAFICI DELLA PARTECIPATA**

NOME DEL CAMPO	Indicazioni per la compilazione
Codice Fiscale	00990320228
Denominazione	Trentino Digitale S.p.A.
Anno di costituzione della società	1983
Forma giuridica	Società per azioni
Tipo di fondazione	Scegliere un elemento.
Altra forma giuridica	
Stato della società	La società è attiva
Anno di inizio della procedura ⁽¹⁾	
Società con azioni quotate in mercati regolamentati ⁽²⁾	no
Società che ha emesso strumenti finanziari quotati in mercati regolamentati (ex TUSP) ⁽²⁾	no
La società è un GAL ⁽²⁾	no
La società è una "Società benefit"	No

Compilare il campo "anno di inizio della procedura" solo se nel campo "stato della società" è stato selezionato un elemento diverso da "La società è attiva"

Nell'applicativo le società emittenti azioni o strumenti finanziari in mercati regolamentati e i Gruppi di Azione Locale (GAL) sono individuati mediante elenchi ufficiali.

SEDE LEGALE DELLA PARTECIPATA

NOME DEL CAMPO	Indicazioni per la compilazione
Stato	Italia
Provincia	Trento
Comune	Trento
CAP*	38121
Indirizzo*	Via G. Gilli, 2
Telefono*	0461 800111
FAX*	0461 800436
Email*	tndigit@tndigit.it

*campo con compilazione facoltativa

SETTORE DI ATTIVITÀ DELLA PARTECIPATA

La lista dei codici Ateco è disponibile al link <http://www.istat.it/it/strumenti/definizioni-e-classificazioni/ateco-2007>

NOME DEL CAMPO	Indicazioni per la compilazione
Attività 1	62.02
Attività 2*	
Attività 3*	
Attività 4*	

*campo con compilazione facoltativa

ULTERIORI INFORMAZIONI SULLA PARTECIPATA

NOME DEL CAMPO	Indicazioni per la compilazione
Società in house	si
Previsione nello statuto di limiti sul fatturato ⁽³⁾	si
Società contenuta nell'allegato A al D.Lgs. n. 175/2016	no
Società a partecipazione pubblica di diritto singolare (art.1, c. 4, lett. A)	no
Riferimento normativo società di diritto singolare ⁽³⁾	
Società a controllo pubblico che adotta un sistema di contabilità analitica e separata per le attività oggetto di diritti speciali o esclusivi svolte insieme ad altre attività in regime di mercato §	si
Specificare se le regole per la contabilità separata sono dettate da:	MEF (direttiva 9 settembre 2019)
Società esclusa dall'applicazione dell'art. 4 con DPCM (art. 4, c. 9)	no
Società esclusa dall'applicazione dell'art. 4 con provvedimento del Presidente della Regione o delle Prov. Autonome (art. 4, c. 9)	no
Riferimento normativo atto esclusione ⁽⁴⁾	

Compilare il campo solo se nel campo precedente è stato scelto "si"

DATI DI BILANCIO PER LA VERIFICA TUSP

NOME DEL CAMPO	Anno 2023
Tipologia di attività svolta	Attività produttive di beni e servizi
Numero medio di dipendenti	298
Numero dei componenti dell'organo di amministrazione	5
Compenso dei componenti dell'organo di amministrazione	Euro 128.226,00
Numero dei componenti dell'organo di controllo	3
Compenso dei componenti dell'organo di controllo	Euro 43.320,00

NOME DEL CAMPO	2023	2022	2021	2020	2019
Approvazione bilancio	si	si	si	si	si
Risultato d'esercizio	956.484,00	587.235,00	1.085.552,00	988.853,00	1.191.222,00

ATTENZIONE: va compilata esclusivamente una delle seguenti quattro sotto-sezioni di "DATI DI BILANCIO PER LA VERIFICA TUSP", in funzione della tipologia di attività svolta dalla società.

1. Attività produttive di beni e servizi o Distretti tecnologici

Compilare la seguente sotto-sezione se la "Tipologia di attività svolta" dalla partecipata è: "Attività produttive di beni e servizi" o "Attività di promozione e sviluppo di progetti di ricerca finanziati (Distretti tecnologici)".

NOME DEL CAMPO	2023	2022	2021
A1) Ricavi delle vendite e delle prestazioni	49.976.504,00	56.399.798,00	56.484.598,00
A5) Altri Ricavi e Proventi	5.657.639,00	5.602.905,00	5.566.163,00
di cui Contributi in conto esercizio	4.931.773,00	5.276.852,00	4.970.353,00

Fatturato voce A 1 + voce A 5	55.634.143,00	62.002.703,00	62.050.761,00
Fatturato medio	59.895.869,00		

QUOTA DI POSSESSO (quota diretta e/o indiretta)

NOME DEL CAMPO	Indicazioni per la compilazione
Tipologia di Partecipazione	Partecipazione diretta
Quota diretta ⁽⁵⁾	0,0055%
Codice Fiscale Tramite ⁽⁶⁾	
Denominazione Tramite (organismo) ⁽⁶⁾	
Quota detenuta dalla Tramite nella società ⁽⁷⁾	

Se la partecipazione è diretta o sia diretta che indiretta, inserire la quota detenuta direttamente dall'Amministrazione nella società.

Compilare se per "Tipologia di Partecipazione" è stato indicato "Partecipazione Indiretta" o "Partecipazione diretta e indiretta". Inserire CF e denominazione dell'ultima tramite attraverso la quale la società è indirettamente partecipata dall'Amministrazione.

Inserire la quota di partecipazione che la "tramite" detiene nella società.

QUOTA DI POSSESSO - TIPO DI CONTROLLO

NOME DEL CAMPO	Indicazioni per la compilazione
Tipo di controllo	Controllo analogo congiunto

INFORMAZIONI ED ESITO PER LA RAZIONALIZZAZIONE

NOME DEL CAMPO	Indicazioni per la compilazione
Partecipazione ancora detenuta alla data di adozione del provvedimento	si
Società controllata da una quotata	No
CF della società quotata controllante ⁽⁸⁾	
Denominazione della società quotata controllante ⁽⁸⁾	

Compilare il campo solo se nel campo "Società controllata da una quotata" è stato scelto "si"

I campi sottostanti non devono essere compilati se la partecipazione non è più detenuta alla data di adozione del provvedimento e/o la società partecipata è controllata da una società quotata.

La partecipata svolge un'attività di produzione di beni e servizi a favore dell'Amministrazione?	si
Attività svolta dalla Partecipata	autoproduzione di beni o servizi strumentali all'ente o agli enti pubblici partecipanti o allo svolgimento delle loro funzioni (Art. 4, c. 2, lett. d)
Descrizione dell'attività	La Società, a capitale interamente pubblico, costituisce lo strumento del sistema della Pubblica Amministrazione del Trentino per la progettazione, lo sviluppo, la manutenzione e l'esercizio del Sistema Informativo Elettronico Trentino (S.I.N.E.T.), evoluzione del Sistema Informativo Elettronico Pubblico (S.I.E.P.), e dell'infrastruttura, a beneficio delle Amministrazioni stesse e degli altri enti e soggetti del sistema, in osservanza della disciplina vigente.
Quota % di partecipazione detenuta dal soggetto privato ⁽⁹⁾	
Svolgimento di attività analoghe a quelle svolte da altre società (art.20, c.2 lett.c)	no
Necessità di contenimento dei costi di funzionamento (art.20, c.2 lett.f)	no
Necessità di aggregazione di società (art.20, c.2 lett.g)	no

NOME DEL CAMPO	Indicazioni per la compilazione
L'Amministrazione ha fissato, con proprio provvedimento, obiettivi specifici sui costi di funzionamento della partecipata? (art.19, c, 5) ⁽¹⁰⁾	no
Esito della revisione periodica	Mantenimento senza interventi
Modalità (razionalizzazione) ⁽¹¹⁾	
Termine previsto per la razionalizzazione ⁽¹¹⁾	
Note*	La Società, partecipata dalla Provincia autonoma di Trento, è ente strumentale della medesima. Ai sensi dell'art. 2 l.p. n. 27/2010, spetta alla Giunta provinciale impartire alle società strumentali direttive per il contenimento, la razionalizzazione e la riqualificazione della spesa, nonché monitorare il rispetto dei medesimi atti.

Compilare il campo se "Attività svolta dalla Partecipata" precedentemente selezionata è "realizzazione e gestione di opera pubblica ovvero organizzazione e gestione di servizio di interesse generale tramite PPP (Art.4, c.2, lett.c)".

Compilare il campo se "Tipo di controllo" è stato selezionato elemento diverso da "nessuno".

Campo obbligatorio se per "Esito della revisione periodica" è stato selezionato "Razionalizzazione".

*Campo con compilazione facoltativa.

DESCRIZIONE

Trentino Digitale S.p.A. nasce dalla fusione tra Informatica Trentina S.p.A. e Trentino Network S.r.l., avvenuta nel corso del 2018.

Per ripercorrere la storia di Trentino Digitale Spa, si riporta quanto riportato sui documenti societari pubblicati.

Informatica Trentina è stata costituita nel 1983 ai sensi della Legge Provinciale 6 maggio 1980, n. 10, su iniziativa della Provincia autonoma di Trento e di altri Enti del Trentino, con la partecipazione di Finsiel S.p.A., per progettare, realizzare e gestire il Sistema Informativo Elettronico della Provincia. L'attività è stata avviata nel novembre 1984. Dal 2006 Informatica Trentina è divenuta una società a totale partecipazione pubblica operante "in house" per la Pubblica Amministrazione trentina, in conformità ai principi della normativa comunitaria in tema di "in house providing" e al quadro allora vigente a livello nazionale (art. 13 D.L. 223/2006, c.d. "Decreto Bersani") e locale (L.P. 3/2006, L.P. 11/2006, art. 13) per l'affidamento di servizi da parte delle Pubbliche Amministrazioni alle società strumentali. Gli indirizzi dell'Ente controllante (delibera della Giunta Provinciale del 29/02/2008, n. 468 "Approvazione dello schema di convenzione per la "governance" di Informatica Trentina S.p.A. quale società di sistema ..."), avevano qualificato ulteriormente il ruolo della Società, aprendo la compagine sociale di Informatica Trentina a tutti gli Enti Locali attraverso la distribuzione agli stessi di azioni in proporzione al numero di abitanti, per un 10% del capitale sociale, nonché consentendo di partecipare alle funzioni di indirizzo e controllo, contestualmente alla fruizione dei servizi offerti dalla Società. Con la L.P. 27 luglio 2012, n. 16 ("Disposizioni per la promozione della società dell'informazione e dell'amministrazione digitale e per la diffusione del software libero e dei formati di dati aperti") è stato istituito il Sistema Informativo Elettronico Trentino (SINET), la cui gestione era stata demandata ad Informatica Trentina mediante formalizzazione di una nuova convenzione di servizio. Con delibera della Giunta Provinciale n. 542/2016 (Approvazione "Programma per la riorganizzazione e il riassetto delle società provinciali - 2016 -" ai sensi e per gli effetti dell'articolo 18 della Legge Provinciale 10 febbraio 2005, n. 1) è stato definito un Programma di razionalizzazione societaria, "strutturalmente concepito sia per stabilire le coordinate da seguire nell'adozione di uno o più programmi attuativi, sia per soddisfare le finalità di razionalizzazioni operative delle società e di revisione della spesa pubblica, anche alla luce degli stimoli e dei richiami del legislatore nazionale. Tale programma di razionalizzazione societaria, definendo delle linee guida più specifiche e secondo una visione strategica, persegue la riduzione

del numero e del carico di società provinciali attraverso un processo di: a) aggregazione per poli specializzati quali macro ambiti omogenei per settore di riferimento e per funzioni assegnate; b) valorizzazione dell'infrastruttura e del patrimonio di proprietà pubblica a fronte degli investimenti effettuati; c) ridefinizione in chiave strategica della missione d'interesse generale affidata alle società che operano in settori altamente specifici; d) dismissione - in assenza di interesse pubblico superiore ed alla luce del quadro della finanza pubblica provinciale - delle attività riguardanti aree già aperte al mercato ovvero di società che operano anche parzialmente in segmenti contendibili dal mercato." Successivamente, con delibera della Giunta Provinciale n. 1560/2017 ("Ricognizione delle partecipazioni possedute dalla Provincia autonoma di Trento al 31/12/2016"), sono stati confermati gli indirizzi di riorganizzazione delle società provinciali.

D'altra parte, la società Trentino Network Spa, è nata nel dicembre 2004 con l'obiettivo di realizzare l'infrastruttura funzionale alla creazione ed alla gestione di una rete di comunicazione elettronica finalizzata all'erogazione di servizi ad alto contenuto tecnologico (art. 19, commi 3 e 6 della Legge Provinciale 15 dicembre 2004, n. 10); i Soci erano rappresentati dalla Provincia autonoma di Trento e dalla Regione Autonoma Trentino-Alto Adige, altresì presenti nella compagine azionaria di Informatica Trentina, le cui quote di capitale sociale sono state portate ad aumento della riserva sovrapprezzo azioni e ad aumento del capitale sociale di Trentino Digitale. La Legge Provinciale 27 luglio 2012, n. 16 ha stabilito che la Provincia autonoma di Trento riconosce la dotazione di un'infrastruttura di telecomunicazione ad elevate capacità e prestazioni quale strumento indispensabile per il progresso economico e sociale del Trentino nonché per l'innovazione della Pubblica Amministrazione e che la stessa realizza l'infrastruttura di telecomunicazione in larga banda secondo le disposizioni di cui agli articoli 19, 19.1 e 19.2 della Legge Provinciale 15 dicembre 2004, n. 10. La Legge n. 16 del 2013, nell'ambito della costituzione del SINET, precisa inoltre che lo stesso è costituito, tra l'altro, dalla rete di telecomunicazione della Pubblica Amministrazione che, in accordo agli standard di servizi di connettività e interoperabilità di base definiti a livello nazionale (Sistema Pubblico di Connettività - SPC) e utilizzando l'insieme di tecnologie disponibili, consente l'interconnessione sicura e veloce delle Pubbliche Amministrazioni del territorio trentino e di queste con il sistema della Pubblica Amministrazione italiana ed europea.

Con il 1 dicembre 2018 si è completato il percorso di convergenza delle due Società nel cosiddetto "Polo dell'informatica e delle telecomunicazioni", con la nascita di Trentino Digitale S.p.A.. Ciò ha fatto seguito a quanto previsto nel "Programma per la riorganizzazione e il riassetto delle società provinciali - 2016" riguardo alla costituzione di un polo di alta specializzazione tramite l'aggregazione di Informatica Trentina S.p.A. e Trentino Network S.r.l., formando così un'unica società di sistema operante nel settore dell'informatica e delle telecomunicazioni. La fusione di Trentino Network S.r.l. in Informatica Trentina S.p.A. è stata realizzata attraverso l'adozione della deliberazione della Giunta Provinciale n. 448 di data 23 marzo 2018 di approvazione del "Programma attuativo per il polo dell'informatica e delle telecomunicazioni nell'ambito della riorganizzazione e del riassetto delle società provinciali - 2018". L'operazione è stata definita, previa deliberazione della Giunta n. 801 di data 18 maggio 2018, mediante atto rogato in forma pubblica in data 22 novembre 2018 ed iscritto in data 30 novembre 2018 nel Registro delle Imprese di Trento. La fusione societaria è avvenuta per incorporazione di Trentino Network in Informatica Trentina, con contestuale cambio di denominazione sociale in Trentino Digitale S.p.A..

Come già esposto nella Relazione tecnica al Piano Operativo di Razionalizzazione del 2015 e nelle precedenti ricognizioni, il Comune di Bedollo ha aderito alla ex Informatica Trentina SpA ora Trentino Digitale SpA, con la deliberazione consiliare n. 22 di data 05.08.2011, contestualmente è stato approvato lo schema di convenzione per la "governance" di Informatica Trentina S.p.A. quale società di sistema, ai sensi degli articoli 33, comma 7 ter e 13, comma 2, lettera b) della legge provinciale 16 giugno 2006, nr. 3.

A seguito della fusione . con delibera consiliare n 27 di data 08.09.2020 il Comune di Bedollo, ha approvato il nuovo schema di convenzione atto a disciplinare i rapporti per la “governance” di “Trentino Digitale S.p.A.” e relative condizioni generali di servizio.

DATI DELLA SOCIETA'

Denominazione	Trentino Digitale SpA
Partita Iva	00990320228
Sito	tndigit@tndigit.it
Codice Ateco	62.02.00
Data di costituzione	ANNO 1983
Sede legale	Via Gilli nr. 2 - 38121 Trento
Oggetto sociale	Consulenza, progettazione, sviluppo e gestione di sistemi informativi e reti telematiche a beneficio della Provincia di Trento e del sistema pubblico provinciale; progettazione, sviluppo, manutenzione ed assistenza software di base ed applicativo; erogazione di servizi applicativi, tecnici, di telecomunicazione, data center
Capitale sociale al 31/12/2023	Euro 8.033.208,00
Percentuale di partecipazione del Comune	0,0055%
Ritorno economico per il Comune	Nessuno
Costi a carico del bilancio del Comune	Euro 5.903,67 - mandati emessi nel 2023
Organo amministrativo-rappresentanti del Comune	nessuno
Organo di controllo - rappresentanti del Comune	nessuno

VALUTAZIONE

Legittima detenibilità ai sensi dell'art. 24, comma 1, della l.p. 27 dicembre 2010, n. 27

La società svolge una funzione strettamente necessaria ed infungibile per il perseguimento delle finalità istituzionali dell'Ente e non integra i presupposti di razionalizzazione di cui all'art 18 comma 3 bis, l.p n 1/2005.

L'analisi della partecipazione in argomento, analogamente alle altre società di sistema disciplinate dalla legge di riforma istituzionale, va quindi spostata su un altro piano, che è quello della convenienza dell'affidamento del servizio a tale società rispetto ad altre modalità, analisi prodromica all'approvazione della delibera/determina di affidamento. Fatte proprie tutte queste considerazioni, emerge come tale partecipazione possa comunque facilmente superare il vaglio imposto dall'art. 4, commi 1 (vincolo di scopo) e 2 (vincolo di attività) del Testo Unico in materia di società a partecipazione pubblica.

Infatti, la società in esame appare inquadrabile nella lettera d) del secondo comma dell'articolo richiamato, il quale così recita: “autoproduzione di beni o servizi strumentali all'ente o agli enti pubblici partecipanti, nel rispetto delle condizioni stabilite dalle direttive europee in materia di contratti pubblici e della relativa disciplina nazionale di recepimento”. Si ricorda infatti che secondo l'orientamento del Consiglio di Stato ciò che rileva ai fini dell'identificazione della categoria comprendente la “produzione di beni e servizi strumentali” è l'analisi dell'oggetto sociale dell'impresa: in altri termini, deve trattarsi di un'attività rivolta agli stessi enti promotori e consistente nella produzione di beni e servizi finalizzati alle esigenze dell'ente pubblico partecipante.

Numero dipendenti e amministratori ai sensi dell'art. 18, comma 3 bis 1, lettera b) della l.p. 1/2005

Il numero dei dipendenti è di molto superiore a quello degli amministratori.

Attività analoghe o similari ai sensi dell'art. 18, comma 3 bis 1, lettera c) della l.p. 1/2005)

La società non svolge attività analoghe o similari a quelle svolte da altre società controllate o da propri enti di diritto pubblico e privato.

Fatturato ai sensi dell'art. 18, comma 3 bis 1, lettera d) della l.p. 1/2005

Come risulta dai dati sopra riepilogati nei tre esercizi precedenti la società ha conseguito un fatturato medio superiore al limite richiesto dall'articolo richiamato.

Risultati negativi ai sensi dell'art. 18, comma 3 bis 1, lettera e) della l.p. 1/2005

La società non ha prodotto risultati negativi negli ultimi cinque esercizi.

Necessità di contenimento dei costi di funzionamento ai sensi dell'art. 18, comma 3 bis 1, lettera f) della l.p. 1/2005)

Essendo una società di sistema sarà la Provincia Autonoma di Trento ad impartire eventuali direttive in merito alla necessità di contenimento dei costi.

Necessità di aggregazione ai sensi dell'art. 18, comma 3 bis 1, lettera g) della l.p. 1/2005

Dato che Trentino Digitale Spa è una società soggetta ad attività di direzione e coordinamento da parte della Provincia Autonoma di Trento, l'analisi volta ad appurare necessità ovvero possibilità di aggregazione non può prescindere dal programma di razionalizzazione societaria della Provincia Autonoma di Trento.

ESITO DELLE VALUTAZIONE ED AZIONI PREVISTE

Alla luce delle motivazioni sopra esposte si propende per il mantenimento della partecipazione in esame.

Trentino Riscossioni S.p.A.**DATI ANAGRAFICI DELLA PARTECIPATA**

NOME DEL CAMPO	Indicazioni per la compilazione
Codice Fiscale	02002380224
Denominazione	Trentino Riscossioni S.p.A.
Anno di costituzione della società	01/12/2006
Forma giuridica	Società per azioni
Tipo di fondazione	
Altra forma giuridica	
Stato della società	attiva
Anno di inizio della procedura ⁽¹⁾	
Società con azioni quotate in mercati regolamentati ⁽²⁾	No
Società che ha emesso strumenti finanziari quotati in mercati regolamentati (ex TUSP) ⁽²⁾	No
La società è un GAL ⁽²⁾	No
La società è una "Società benefit"	No

⁽¹²⁾ Compilare il campo "anno di inizio della procedura" solo se nel campo "stato della società" è stato selezionato un elemento diverso da "La società è attiva"

⁽¹³⁾ Nell'applicativo le società emittenti azioni o strumenti finanziari in mercati regolamentati e i Gruppi di Azione Locale (GAL) sono individuati mediante elenchi ufficiali.

SEDE LEGALE DELLA PARTECIPATA

NOME DEL CAMPO	Indicazioni per la compilazione
Stato	Italia
Provincia	Trento
Comune	Trento
CAP*	38122
Indirizzo*	Via Jacopo Aconcio, 6
Telefono*	0461/495579
FAX*	0461/495510
Email*	trentinoriscossionispa@pec.provincia.tn.it

*campo con compilazione facoltativa

SETTORE DI ATTIVITÀ DELLA PARTECIPATA

La lista dei codici Ateco è disponibile al link <http://www.istat.it/it/strumenti/definizioni-e-classificazioni/ateco-2007>

NOME DEL CAMPO	Indicazioni per la compilazione
Attività 1	N 82.99.1

*campo con compilazione facoltativa

ULTERIORI INFORMAZIONI SULLA PARTECIPATA

NOME DEL CAMPO	Indicazioni per la compilazione
Società in house	si
Previsione nello statuto di limiti sul fatturato ⁽³⁾	no
Società contenuta nell'allegato A al D.Lgs. n. 175/2016	no
Società a partecipazione pubblica di diritto singolare (art.1, c. 4, lett. A)	si
Riferimento normativo società di diritto singolare ⁽³⁾	Legge provinciale 16 giugno 2006 n 3 art 34
Società a controllo pubblico che adotta un sistema di contabilità analitica e separata per le attività oggetto di diritti speciali o esclusivi svolte insieme ad altre attività in regime di mercato §	no
Specificare se le regole per la contabilità separata sono dettate da:	Scegliere un elemento.
Società esclusa dall'applicazione dell'art. 4 con DPCM (art. 4, c. 9)	no
Società esclusa dall'applicazione dell'art. 4 con provvedimento del Presidente della Regione o delle Prov. Autonome (art. 4, c. 9)	no
Riferimento normativo atto esclusione ⁽⁴⁾	

⁽¹⁴⁾ Compilare il campo solo se nel campo precedente è stato scelto "si"

⁽¹⁵⁾ Compilare il campo solo se in uno dei campi precedenti è stato scelto "si"

DATI DI BILANCIO PER LA VERIFICA TUSP

NOME DEL CAMPO	Anno 2023
Tipologia di attività svolta	Attività produttive di beni e servizi
Numero medio di dipendenti	51
Numero dei componenti dell'organo di amministrazione	5
Compenso dei componenti dell'organo di amministrazione	68.656,00
Numero dei componenti dell'organo di controllo	3
Compenso dei componenti dell'organo di controllo	27.500,00

NOME DEL CAMPO	2023	2022	2021	2020	2019
Approvazione bilancio	si	si	si	si	si
Risultato d'esercizio	338.184,00	267.962,00	93.685,00	405.244,00	368.974,00

ATTENZIONE: va compilata esclusivamente una delle seguenti quattro sotto-sezioni di

"DATI DI BILANCIO PER LA VERIFICA TUSP", in funzione della tipologia di attività svolta dalla società.

Attività produttive di beni e servizi o Distretti tecnologici

Compilare la seguente sotto-sezione se la "Tipologia di attività svolta" dalla partecipata è: "Attività produttive di beni e servizi" o "Attività di promozione e sviluppo di progetti di ricerca finanziati (Distretti tecnologici)".

NOME DEL CAMPO	2023	2022	2021
A1) Ricavi delle vendite e delle prestazioni	5.017.516,00	4.615.503,00	3.840.324,00
A5) Altri Ricavi e Proventi	2.793.870,00	2.414.712,00	1.679.555,00
di cui Contributi in conto esercizio	0,0	0,0	0,0
Fatturato	7.811.386,00	7.030.215,00	5.519.879,00
Fatturato medio 2018-2020 A1 +A5	6.787.160,00		

QUOTA DI POSSESSO (quota diretta e/o indiretta)

NOME DEL CAMPO	Indicazioni per la compilazione
Tipologia di Partecipazione	Partecipazione diretta e indiretta
Quota diretta ⁽⁵⁾	0,0141%
Codice Fiscale Tramite ⁽⁶⁾	01812230223
Denominazione Tramite (organismo) ⁽⁶⁾	Amambiente Spa
Quota detenuta dalla Tramite nella società ⁽⁷⁾	0,002%

⁽¹⁶⁾ Se la partecipazione è diretta o sia diretta che indiretta, inserire la quota detenuta direttamente dall'Amministrazione nella società.

⁽¹⁷⁾ Compilare se per "Tipologia di Partecipazione" è stato indicato "Partecipazione Indiretta" o "Partecipazione diretta e indiretta". Inserire CF e denominazione dell'ultima tramite attraverso la quale la società è indirettamente partecipata dall'Amministrazione.

⁽¹⁸⁾ Inserire la quota di partecipazione che la "tramite" detiene nella società.

QUOTA DI POSSESSO - TIPO DI CONTROLLO

NOME DEL CAMPO	Indicazioni per la compilazione
Tipo di controllo	controllo analogo congiunto

INFORMAZIONI ED ESITO PER LA RAZIONALIZZAZIONE

NOME DEL CAMPO	Indicazioni per la compilazione
Partecipazione ancora detenuta alla data di adozione del provvedimento	Sì
Società controllata da una quotata	No
CF della società quotata controllante ⁽⁸⁾	
Denominazione della società quotata controllante ⁽⁸⁾	

⁽¹⁹⁾ Compilare il campo solo se nel campo "Società controllata da una quotata" è stato scelto "sì"

I campi sottostanti non devono essere compilati se la partecipazione non è più detenuta alla data di adozione del provvedimento e/o la società partecipata è controllata da una società quotata.

La partecipata svolge un'attività di produzione di beni e servizi a favore dell'Amministrazione?	Sì
Attività svolta dalla Partecipata	autoproduzione di beni o servizi strumentali all'ente o agli enti pubblici partecipanti o allo svolgimento delle loro funzioni (Art. 4, c. 2, lett. d)
Descrizione dell'attività	Servizio di riscossione e accertamento delle entrate
Svolgimento di attività analoghe a quelle svolte da altre società (art.20, c.2 lett.c)	no
Necessità di contenimento dei costi di funzionamento (art.20, c.2 lett.f)	no
Necessità di aggregazione di società (art.20, c.2 lett.g)	no
L'Amministrazione ha fissato, con proprio provvedimento, obiettivi specifici sui costi di funzionamento della partecipata? (art.19, c, 5) ⁽¹⁰⁾	no
Esito della revisione periodica	mantenimento senza interventi
Modalità (razionalizzazione) ⁽¹¹⁾	
Termine previsto per la razionalizzazione ⁽¹¹⁾	
Note*	La Società, compartecipata dalla Provincia autonoma di Trento, è ente strumentale della medesima. Ai sensi dell'art. 2 l.p. n. 27/2010, spetta alla Giunta provinciale impartire alle società strumentali direttive per il contenimento, la razionalizzazione e la riqualificazione della spesa, nonché monitorare il rispetto dei medesimi atti.

⁽²⁰⁾ Compilare il campo se "Attività svolta dalla Partecipata" precedentemente selezionata è "realizzazione e gestione di opera pubblica ovvero organizzazione e gestione di servizio di interesse generale tramite PPP (Art.4, c.2, lett.c)".

(21) Compilare il campo se "Tipo di controllo" è stato selezionato elemento diverso da "nessuno".

(22) Campo obbligatorio se per "Esito della revisione periodica" è stato selezionato "Razionalizzazione".

*Campo con compilazione facoltativa.

DESCRIZIONE

La costituzione di Trentino Riscossioni S.p.A, società provinciale di sistema a capitale interamente pubblico, è stata disciplinata dagli artt. 33 e 34 della l.p. nr. 3/2006 e svolge in via esclusiva sulla base di appositi contratti di servizio le seguenti attività:

- a) l'accertamento, liquidazione e riscossione spontanea delle entrate della Provincia Autonoma di Trento e degli altri enti e soggetti indicati nell'articolo 34 della l.p. 16 giugno 2006 n. 3;
- b) la riscossione coattiva delle entrate di cui alla lettera a), ai sensi del comma 6 dell'art. 52 del D.Lgs. 15 dicembre 1997, n. 446;
- c) l'esecuzione e la contabilizzazione dei pagamenti degli aiuti previsti dalla legislazione provinciale.

Si tratta di una società che opera secondo il principio "in house", configurandosi quindi come strumento operativo ad esclusivo servizio dei soggetti istituzionali proprietari.

La costituzione è avvenuta con l'integrale sottoscrizione del capitale da parte della Provincia Autonoma di Trento; ed il Protocollo d'Intesa sottoscritto tra la Giunta Provinciale e il Consiglio delle Autonomie Locali in data 4 agosto 2006 ha stabilito il progressivo coinvolgimento degli Enti Locali in Trentino Riscossioni, anche a mezzo di devoluzione a titolo gratuito da parte della Provincia in favore degli Enti medesimi, di quote del capitale societario.

Con la deliberazione consiliare nr. 28 dd. 17.07.2008 il Comune ha aderito a Trentino Riscossioni S.p.A.; nel 2009, ratificando il contratto di servizio tra la società e il Comune di Pergine Valsugana, ha affidato il servizio di gestione e riscossione delle sanzioni per le violazioni amministrative al Codice della Strada accertate dal Corpo Intercomunale di Polizia Locale Alta Valsugana.

DATI DELLA SOCIETA'

Denominazione	Trentino Riscossioni Spa
Partita Iva	02002380224
Sito	www.trentinoriscossionispa.it
Codice Ateco	N 82.99.1
Data di costituzione	01 dicembre 2006
Sede legale	Via Jacopo Aconcio n. 6 - 38122 Trento (TN)
Oggetto sociale	Attività di accertamento, liquidazione e riscossione ordinaria e coattiva di tributi ed entrate patrimoniali di competenza degli Enti detentori di quote azionarie della società stessa
Capitale sociale al 31 12 2023	Euro 1.000.000,00
Percentuale di partecipazione del Comune	0,0141%
Ritorno economico per il Comune	Euro 0,00
Costi a carico del bilancio del Comune anno 2023	Euro 0,00
Organo amministrativo-rappresentanti del Comune	nessuno
Organo di controllo - rappresentanti del Comune	nessuno

VALUTAZIONE

Legittima detenibilità ai sensi dell'art. 24, comma 1, della l.p. 27 dicembre 2010, n. 27

"Trentino Riscossioni S.p.A." è stata costituita in ossequio al disposto dell'art. 34 della l.p. 16 giugno 2006, n. 3 e s.m. e notato altresì che l'adesione da parte degli Enti locali è prevista e quindi legittimata dalla stessa legge istitutiva della società, si ritiene che la partecipazione in esame possa facilmente superare il vaglio imposto dall'art. 4, commi 1 (vincolo di scopo) e 2 (vincolo di attività) del Testo

Unico in materia di società a partecipazione pubblica. Dispone infatti il primo comma dell'art. 24 della l.p. 27/2010: *“Se la partecipazione o la specifica attività da svolgere sono previste dalla normativa statale, regionale o provinciale le condizioni dell' articolo 4, comma 1 e 2, del decreto legislativo n. 175 del 2016 si intendono rispettate”*.

La società svolge una funzione strettamente necessaria ed infungibile per il perseguimento delle finalità istituzionali dell'Ente e non integra i presupposti di razionalizzazione di cui all'art 18 comma 3 bis, l.p n 1/2005.

Numero dipendenti e amministratori ai sensi dell'art. 18, comma 3 bis 1, lettera b) della l.p. 1/2005

Il numero dei dipendenti è di molto superiore a quello degli amministratori.

Attività analoghe o similari ai sensi dell'art. 18, comma 3 bis 1, lettera c) della l.p. 1/2005)

La società non svolge attività analoghe o similari a quelle svolte da altre società controllate o da propri enti di diritto pubblico e privato.

Fatturato ai sensi dell'art. 18, comma 3 bis 1, lettera d) della l.p. 1/2005

Come risulta dai dati sopra riepilogati, nei tre esercizi precedenti la società ha conseguito un fatturato medio superiore al limite richiesto dall'articolo richiamato.

Risultati negativi ai sensi dell'art. 18, comma 3 bis 1, lettera e) della l.p. 1/2005

La società non ha prodotto risultati negativi negli ultimi cinque esercizi.

Necessità di contenimento dei costi di funzionamento ai sensi dell'art. 18, comma 3 bis 1, lettera f) della l.p. 1/2005)

Si ricorda che anche per "Trentino Riscossioni SpA", conformemente a quanto disposto nelle "Direttive per l'attuazione degli obiettivi della manovra finanziaria provinciale per il 2017 da parte delle agenzie e degli enti strumentali della Provincia", approvate con delibera della Giunta provinciale di data 24 novembre 2016, n. 2086, Trentino Riscossioni S.p.A. dovrà garantire nel 2017 un ammontare di costi di funzionamento (esclusi quindi i costi diretti afferenti l'attività *core/mission* aziendale) diversi da quelli afferenti il personale, gli ammortamenti, le svalutazioni, gli oneri finanziari e le imposte, non superiore al corrispondente valore del 2016.

Necessità di aggregazione ai sensi dell'art. 18, comma 3 bis 1, lettera g) della l.p. 1/2005

Si ricorda che con delibera della Giunta Provinciale della Provincia Autonoma di Trento di data 8 aprile 2016, n. 542 è stato approvato il "Programma per la riorganizzazione ed il riassetto delle società provinciali - 2016". Nello specifico, si segnala che la Giunta Provinciale, prendendo atto dei lavori della Commissione Tecnica per la riorganizzazione delle società del Gruppo Provincia, ha definitivamente accantonato, con la delibera n. 2019 del 04.12.2020, l'ipotesi di fusione con Cassa del Trentino. Infatti all'allegato A, punto 2.1 della deliberazione citata è precisato quanto segue:

“.. Il polo della liquidità è stato concepito attraverso la fusione di Trentino Riscossioni S.p.A. in Cassa del Trentino S.p.A.. Già nella scorsa legislatura sono emerse delle criticità, legate essenzialmente alla condivisione del debito provinciale, contratto da Cassa del Trentino S.p.A., con i Comuni e al venire meno dell'esigenza di una tesoreria unica presso il sistema pubblico finanziario provinciale. Tenendo conto anche delle analisi e degli approfondimenti svolti tramite la Commissione tecnica, si ritiene che allo stato attuale l'operazione presenti significativi elementi di complessità realizzativa, plausibilmente superiori agli attesi vantaggi economici e operativi, che restano, peraltro, di non agevole quantificazione rispetto ai costi di implementazione. Pertanto, il progetto di costituzione del Polo della liquidità cessa di essere un indirizzo programmatico, seppure con un'importante precisazione. Infatti, se l'indirizzo è di non proseguire nell'attuazione dell'obiettivo, appare opportuno fare salve eventuali future valutazioni concernenti i mutamenti al vigente quadro normativo. A titolo di esempio, è evidente come il trasferimento (ad oggi del tutto eventuale) di deleghe alla Provincia in materia di agenzie fiscali statali, se attuato, richiederebbe a quel punto un complessivo e doveroso ripensamento rispetto alla strutturazione del Polo della liquidità, al fine di assorbire e razionalizzare tali nuove competenze ...”

ESITO DELLA VALUTAZIONE ED AZIONI PREVISTE

Alla luce delle motivazioni sopra esposte si propende per il mantenimento della partecipazione in esame.

Inoltre, considerando che

- la partecipazione del Comune, come degli altri enti locali soci, è di minima entità

- è stata acquisita a titolo gratuito

dal punto di vista strettamente economico, un'eventuale dismissione non comporterebbe alcun vantaggio all'ente.

PARTECIPAZIONI INDIRETTE

Banca per il Trentino Alto Adige**DATI ANAGRAFICI DELLA PARTECIPATA**

NOME DEL CAMPO	Indicazioni per la compilazione
Codice Fiscale	00107860223
Denominazione	Banca per il Trentino Alto Adige - Bank für Trentino-Südtirol - Credito Cooperativo Italiano Società Cooperativa
Anno di costituzione della società	1898
Forma giuridica	Società cooperativa
Tipo di fondazione	Scegliere un elemento.
Altra forma giuridica	
Stato della società	La società è attiva
Anno di inizio della procedura ⁽¹⁾	
Società con azioni quotate in mercati regolamentati ⁽²⁾	NO
Società che ha emesso strumenti finanziari quotati in mercati regolamentati (ex TUSP) ⁽²⁾	SI
La società è un GAL ⁽²⁾	No
La società è una "Società benefit"	No

⁽²³⁾ Compilare il campo "anno di inizio della procedura" solo se nel campo "stato della società" è stato selezionato un elemento diverso da "La società è attiva"

⁽²⁴⁾ Nell'applicativo le società emittenti azioni o strumenti finanziari in mercati regolamentati e i Gruppi di Azione Locale (GAL) sono individuati mediante elenchi ufficiali.

SEDE LEGALE DELLA PARTECIPATA

NOME DEL CAMPO	Indicazioni per la compilazione
Stato	Italia
Provincia	Trento
Comune	Trento
CAP*	
Indirizzo*	
Telefono*	
FAX*	
Email*	

*campo con compilazione facoltativa

SETTORE DI ATTIVITÀ DELLA PARTECIPATA

La lista dei codici Ateco è disponibile al link <http://www.istat.it/it/strumenti/definizioni-e-classificazioni/ateco-2007>

NOME DEL CAMPO	Indicazioni per la compilazione
Attività 1	64.19.1
Attività 2*	
Attività 3*	
Attività 4*	

*campo con compilazione facoltativa

ULTERIORI INFORMAZIONI SULLA PARTECIPATA

NOME DEL CAMPO	Indicazioni per la compilazione
Società in house	no
Previsione nello statuto di limiti sul fatturato ⁽³⁾	
Società contenuta nell'allegato A al D.Lgs. n. 175/2016	no
Società a partecipazione pubblica di diritto singolare (art.1, c. 4, lett. A)	no
Riferimento normativo società di diritto singolare ⁽³⁾	
Società a controllo pubblico che adotta un sistema di contabilità analitica e separata per le attività oggetto di diritti speciali o esclusivi svolte insieme ad altre attività in regime di mercato §	no
Specificare se le regole per la contabilità separata sono dettate da:	Scegliere un elemento.
Società esclusa dall'applicazione dell'art. 4 con DPCM (art. 4, c. 9)	no
Società esclusa dall'applicazione dell'art. 4 con provvedimento del Presidente della Regione o delle Prov. Autonome (art. 4, c. 9)	no
Riferimento normativo atto esclusione ⁽⁴⁾	

⁽²⁵⁾ Compilare il campo solo se nel campo precedente è stato scelto "sì"

⁽²⁶⁾ Compilare il campo solo se in uno dei campi precedenti è stato scelto "sì"

DATI DI BILANCIO PER LA VERIFICA TUSP

NOME DEL CAMPO	Anno 2023
Tipologia di attività svolta	Attività bancarie e finanziarie
Numero medio di dipendenti	365
Numero dei componenti dell'organo di amministrazione	13
Compenso dei componenti dell'organo di amministrazione	648.800,00 Euro
Numero dei componenti dell'organo di controllo	5
Compenso dei componenti dell'organo di controllo	231.400,00 Euro

NOME DEL CAMPO	2023	2022	2021	2020	2019
Approvazione bilancio	sì	Sì	sì	sì	sì
Risultato d'esercizio	45.805.510,00	18.833.027,00	10.341.343,00	6.542.240,00	3.172.278,00

ATTENZIONE: va compilata esclusivamente una delle seguenti quattro sotto-sezioni di "DATI DI BILANCIO PER LA VERIFICA TUSP", in funzione della tipologia di attività svolta dalla società.

Attività bancarie e finanziarie

Compilare la seguente sotto-sezione se la "Tipologia di attività svolta" dalla partecipata è: "Attività bancarie e finanziarie".

NOME DEL CAMPO	2023	2022	2021
Interessi attivi e proventi assimilati	142.588.808,00	104.948.768,00	29.134.810,00
Commissioni attive	35.769.759,00	33.995.644,00	29.299.844,00

QUOTA DI POSSESSO (quota diretta e/o indiretta)

NOME DEL CAMPO	Indicazioni per la compilazione
Tipologia di Partecipazione	Partecipazione indiretta
Quota diretta ⁽⁵⁾	
Codice Fiscale Tramite ⁽⁶⁾	01533550222

NOME DEL CAMPO	Indicazioni per la compilazione
Denominazione Tramite(organismo) ⁽⁶⁾	Consorzio dei Comuni Trentini soc.coop.
Quota detenuta dalla Tramite nella società ⁽⁷⁾	0,045%

⁽²⁷⁾ Se la partecipazione è diretta o sia diretta che indiretta, inserire la quota detenuta direttamente dall'Amministrazione nella società.

⁽²⁸⁾ Compilare se per "Tipologia di Partecipazione" è stato indicato "Partecipazione Indiretta" o "Partecipazione diretta e indiretta". Inserire CF e denominazione dell'ultima tramite attraverso la quale la società è indirettamente partecipata dall'Amministrazione.

⁽²⁹⁾ Inserire la quota di partecipazione che la "tramite" detiene nella società.

QUOTA DI POSSESSO - TIPO DI CONTROLLO

NOME DEL CAMPO	Indicazioni per la compilazione
Tipo di controllo	nessuno

INFORMAZIONI ED ESITO PER LA RAZIONALIZZAZIONE

NOME DEL CAMPO	Indicazioni per la compilazione
Partecipazione ancora detenuta alla data di adozione del provvedimento	Sì
Società controllata da una quotata	No
CF della società quotata controllante ⁽⁸⁾	
Denominazione della società quotata controllante ⁽⁸⁾	

⁽³⁰⁾ Compilare il campo solo se nel campo "Società controllata da una quotata" è stato scelto "sì"

I campi sottostanti non devono essere compilati se la partecipazione non è più detenuta alla data di adozione del provvedimento e/o la società partecipata è controllata da una società quotata.

La partecipata svolge un'attività di produzione di beni e servizi a favore dell'Amministrazione?	No
Attività svolta dalla Partecipata	Attività diversa dalle precedenti
Descrizione dell'attività	attività bancaria
Quota % di partecipazione detenuta dal soggetto privato ⁽⁹⁾	
Svolgimento di attività analoghe a quelle svolte da altre società (art.20, c.2 lett.c)	No
Necessità di contenimento dei costi di funzionamento (art.20, c.2 lett.f)	no
Necessità di aggregazione di società (art.20, c.2 lett.g)	no
L'Amministrazione ha fissato, con proprio provvedimento, obiettivi specifici sui costi di funzionamento della partecipata? (art.19, c, 5) ⁽¹⁰⁾	no
Esito della revisione periodica	Razionalizzazione
Modalità (razionalizzazione) ⁽¹¹⁾	cessione della partecipazione a titolo oneroso
Termine previsto per la razionalizzazione ⁽¹¹⁾	30 giugno 2025

NOME DEL CAMPO	Indicazioni per la compilazione
Note*	L'Assemblea dei Soci del Consorzio dei Comuni Trentini, in data 10 maggio 2023 ed alla luce dei precedenti tentativi di alienazione della partecipazione infruttuosamente esperiti, ha dato mandato al Consiglio di amministrazione di tentare ulteriormente la dismissione della partecipazione in oggetto, autorizzando sin d'ora il Presidente pro tempore a sottoscrivere ogni atto a ciò prodromico. A tal fine, potrà essere effettuata la pubblicazione di un nuovo avviso pubblico per l'alienazione della partecipazione, ovvero si potrà ricorrere alla cessione a trattativa privata (qualora emergesse l'interesse di un potenziale acquirente), ovvero ancora potrà essere esercitato il diritto di recesso, qualora si verificano le condizioni previste dallo statuto della partecipata. La dismissione dovrà comunque assicurare una equa valorizzazione economica dei titoli ceduti. Il Consiglio di amministrazione relazionerà, in merito, ai Soci in occasione dell'Assemblea convocata per l'approvazione del bilancio relativo all'esercizio 2024, ovvero anticipatamente, in caso di positiva conclusione dell'iter di alienazione prima di tale data.

⁽³¹⁾ Compilare il campo se "Attività svolta dalla Partecipata" precedentemente selezionata è "realizzazione e gestione di opera pubblica ovvero organizzazione e gestione di servizio di interesse generale tramite PPP (Art.4, c.2, lett.c)".

⁽³²⁾ Compilare il campo se "Tipo di controllo" è stato selezionato elemento diverso da "nessuno".

⁽³³⁾ Campo obbligatorio se per "Esito della revisione periodica" è stato selezionato "Razionalizzazione".

*Campo con compilazione facoltativa.

VALUTAZIONE

Legittima detenibilità ai sensi dell'art. 24, comma 1, della l.p. 27 dicembre 2010, n. 27

La società svolge attività consortile a favore delle società del sistema pubblico provinciale ai sensi della L.P. 27 del 27.12.2010 - art. 7 - comma 3 bis (aggiunto dalla L.P. 25 del 27.12.2012 - art. 2). La partecipazione delle stesse al Consorzio è prevista dalla legge provinciale dunque, ai sensi dell'art. 20 c. 1 della L.P. 27/2010, le condizioni di cui all'art. 4 c. 1 e 2 del D.Lgs. n. 175/2016 si intendono rispettate.

Trattasi di Ente di rappresentanza del movimento cooperativo ai sensi dell'art. 7 l.r. n. 5/2008, con funzioni di tutela, consulenza, assistenza e sviluppo in favore diretto o indiretto dei propri aderenti, tra i quali figura il Consorzio dei Comuni Trentini soc.coop

Numero dipendenti e amministratori ai sensi dell'art. 18, comma 3 bis 1, lettera b) della l.p. 1/2005

Il numero dei dipendenti è di molto superiore a quello degli amministratori.

Attività analoghe o simili ai sensi dell'art. 18, comma 3 bis 1, lettera c) della l.p. 1/2005)

La società non svolge attività analoghe o simili a quelle da altre società

Fatturato ai sensi dell'art. 18, comma 3 bis 1, lettera d) della l.p. 1/2005

Come risulta dai dati sopra riepilogati, nei tre esercizi precedenti la società ha conseguito un fatturato medio superiore al limite richiesto dall'articolo richiamato.

Risultati negativi ai sensi dell'art. 18, comma 3 bis 1, lettera e) della l.p. 1/2005

La società non ha prodotto risultati negativi negli ultimi cinque esercizi.

Necessità di contenimento dei costi di funzionamento ai sensi dell'art. 18, comma 3 bis 1, lettera f) della l.p. 1/2005)

Data l'esigua partecipazione del Comune di Bedollo, peraltro indiretta, si ritiene che lo stesso non sia nella condizione per poter imporre misure volte al contenimento dei costi di funzionamento.

Necessità di aggregazione ai sensi dell'art. 18, comma 3 bis 1, lettera g) della l.p. 1/2005

Nel caso in commento non si ravvisa la necessità né la possibilità di procedere ad aggregazioni.

ESITO DELLA VALUTAZIONE ED AZIONI PREVISTE

Alla luce delle precisazioni sopra riportate, ovvero la cessione a titolo oneroso della partecipazione da parte del Consorzio dei Comuni Trentini Scarl, si ritiene di non dover sollecitare l'adozione di alcuna misura di riorganizzazione dell'Ente.

Federazione Trentina della Cooperazione soc. coop.

DATI ANAGRAFICI DELLA PARTECIPATA

NOME DEL CAMPO	Indicazioni per la compilazione
Codice Fiscale	00110640224
Denominazione	Federazione trentina della cooperazione soc. coop.
Anno di costituzione della società	1945
Forma giuridica	Società cooperativa
Tipo di fondazione	Scegliere un elemento.
Altra forma giuridica	
Stato della società	La società è attiva
Anno di inizio della procedura ⁽¹⁾	
Società con azioni quotate in mercati regolamentati ⁽²⁾	no
Società che ha emesso strumenti finanziari quotati in mercati regolamentati (ex TUSP) ⁽²⁾	no
La società è un GAL ⁽²⁾	no
La società è una "Società benefit" ^{(3) §}	no

⁽³⁴⁾ Compilare il campo "anno di inizio della procedura" solo se nel campo "stato della società" è stato selezionato un elemento diverso da "La società è attiva"

⁽³⁵⁾ Nell'applicativo le società emittenti azioni o strumenti finanziari in mercati regolamentati e i Gruppi di Azione Locale (GAL) sono individuati mediante elenchi ufficiali.

SEDE LEGALE DELLA PARTECIPATA

NOME DEL CAMPO	Indicazioni per la compilazione
Stato	Italia
Provincia	Trento
Comune	Trento
CAP*	
Indirizzo*	
Telefono*	
FAX*	
Email*	

*campo con compilazione facoltativa

SETTORE DI ATTIVITÀ DELLA PARTECIPATA

La lista dei codici Ateco è disponibile al link <http://www.istat.it/it/strumenti/definizioni-e-classificazioni/ateco-2007>

NOME DEL CAMPO	Indicazioni per la compilazione
Attività 1	82.99.99

*campo con compilazione facoltativa

ULTERIORI INFORMAZIONI SULLA PARTECIPATA

NOME DEL CAMPO	Indicazioni per la compilazione
Società in house	no
Previsione nello statuto di limiti sul fatturato ⁽³⁾	
Società contenuta nell'allegato A al D.Lgs. n. 175/2016	no
Società a partecipazione pubblica di diritto singolare (art.1, c. 4, lett. A)	no
Riferimento normativo società di diritto singolare ⁽³⁾	
Società a controllo pubblico che adotta un sistema di contabilità analitica e separata per le attività oggetto di diritti speciali o esclusivi svolte insieme ad altre attività in regime di mercato §	no
Specificare se le regole per la contabilità separata sono dettate da:	
Società esclusa dall'applicazione dell'art. 4 con DPCM (art. 4, c. 9)	no
Società esclusa dall'applicazione dell'art. 4 con provvedimento del Presidente della Regione o delle Prov. Autonome (art. 4, c. 9)	no
Riferimento normativo atto esclusione ⁽⁴⁾	

⁽³⁶⁾ Compilare il campo solo se nel campo precedente è stato scelto "sì"

⁽³⁷⁾ Compilare il campo solo se in uno dei campi precedenti è stato scelto "sì"

DATI DI BILANCIO PER LA VERIFICA TUSP

NOME DEL CAMPO	Anno 2023
Tipologia di attività svolta	Attività produttive di beni e servizi
Numero medio di dipendenti	165
Numero dei componenti dell'organo di amministrazione	23
Compenso dei componenti dell'organo di amministrazione	289.972,00 Euro
Numero dei componenti dell'organo di controllo	3
Compenso dei componenti dell'organo di controllo	34.840,00 Euro

NOME DEL CAMPO	2023	2022	2021	2020	2019
Approvazione bilancio	sì	sì	sì	sì	sì
Risultato d'esercizio	208.225,00	351.325,00	272.254,00	359.672,00	212.269,00

ATTENZIONE: va compilata esclusivamente una delle seguenti quattro sotto-sezioni di

"DATI DI BILANCIO PER LA VERIFICA TUSP", in funzione della tipologia di attività svolta dalla società.

Attività produttive di beni e servizi o Distretti tecnologici

Compilare la seguente sotto-sezione se la "Tipologia di attività svolta" dalla partecipata è: "Attività produttive di beni e servizi" o "Attività di promozione e sviluppo di progetti di ricerca finanziati (Distretti tecnologici)".

NOME DEL CAMPO	2023	2022	2021
A1) Ricavi delle vendite e delle prestazioni	12.511.732,00	12.119.779,00	12.589.397,00
A5) Altri Ricavi e Proventi	5.862.362,00	6.356.796,00	5.762.925,00
di cui Contributi in conto esercizio	4.215.566,00	4.601.212,00	4.098.805,00
Fatturato voce A1 + A5	18.374.094,00	18.476.575,00	18.352.322,00
Fatturato medio	18.400.997,00		

QUOTA DI POSSESSO (quota diretta e/o indiretta)

NOME DEL CAMPO	Indicazioni per la compilazione
Tipologia di Partecipazione	Partecipazione indiretta
Quota diretta ⁽⁵⁾	
Codice Fiscale Tramite ⁽⁶⁾	01533550222
Denominazione Tramite (organismo) ⁽⁶⁾	Consorzio dei Comuni Trentini soc.coop.
Quota detenuta dalla Tramite nella società ⁽⁷⁾	0,132%

⁽³⁸⁾ Se la partecipazione è diretta o sia diretta che indiretta, inserire la quota detenuta direttamente dall'Amministrazione nella società.

⁽³⁹⁾ Compilare se per "Tipologia di Partecipazione" è stato indicato "Partecipazione Indiretta" o "Partecipazione diretta e indiretta". Inserire CF e denominazione dell'ultima tramite attraverso la quale la società è indirettamente partecipata dall'Amministrazione.

⁽⁴⁰⁾ Inserire la quota di partecipazione che la "tramite" detiene nella società.

QUOTA DI POSSESSO - TIPO DI CONTROLLO

NOME DEL CAMPO	Indicazioni per la compilazione
Tipo di controllo	nessuno

INFORMAZIONI ED ESITO PER LA RAZIONALIZZAZIONE

NOME DEL CAMPO	Indicazioni per la compilazione
Partecipazione ancora detenuta alla data di adozione del provvedimento	Sì
Società controllata da una quotata	No
CF della società quotata controllante ⁽⁸⁾	
Denominazione della società quotata controllante ⁽⁸⁾	

⁽⁴¹⁾ Compilare il campo solo se nel campo "Società controllata da una quotata" è stato scelto "sì"

I campi sottostanti non devono essere compilati se la partecipazione non è più detenuta alla data di adozione del provvedimento e/o la società partecipata è controllata da una società quotata.

La partecipata svolge un'attività di produzione di beni e servizi a favore dell'Amministrazione?	No
Attività svolta dalla Partecipata	Attività diversa dalle precedenti
Descrizione dell'attività	Ente di rappresentanza del movimento cooperativo ai sensi dell'art. 7 l.r. n. 5/2008, con funzioni di tutela, consulenza, assistenza e sviluppo in favore diretto o indiretto dei propri aderenti, tra i quali figura il Consorzio dei Comuni Trentini soc.coop.
Quota % di partecipazione detenuta dal soggetto privato ⁽⁹⁾	
Svolgimento di attività analoghe a quelle svolte da altre società (art.20, c.2 lett.c)	no
Necessità di contenimento dei costi di funzionamento (art.20, c.2 lett.f)	no
Necessità di aggregazione di società (art.20, c.2 lett.g)	no
L'Amministrazione ha fissato, con proprio provvedimento, obiettivi specifici sui costi di funzionamento della partecipata? (art.19, c, 5) ⁽¹⁰⁾	no
Esito della revisione periodica	mantenimento senza interventi
Modalità (razionalizzazione) ⁽¹¹⁾	
Termine previsto per la razionalizzazione ⁽¹¹⁾	
Note*	La partecipazione risulta funzionale all'accesso, da parte della società tramite Consorzio dei Comuni soc coop, ad attività di servizi, utili alla gestione societaria, nel rispetto delle norme sui contratti pubblici

⁽⁴²⁾ Compilare il campo se "Attività svolta dalla Partecipata" precedentemente selezionata è "realizzazione e gestione di opera pubblica ovvero organizzazione e gestione di servizio di interesse generale tramite PPP (Art.4, c.2, lett.c)".

⁽⁴³⁾ Compilare il campo se "Tipo di controllo" è stato selezionato elemento diverso da "nessuno".

⁽⁴⁴⁾ Campo obbligatorio se per "Esito della revisione periodica" è stato selezionato "Razionalizzazione".

DESCRIZIONE

Di seguito informazioni rilevate dal sito internet dell'istituto in argomento:

"... Il nome per esteso è Federazione Trentina della Cooperazione, un'organizzazione nata nel 1895 con la volontà di contribuire al miglioramento sociale ed economico delle persone, delle comunità e dei territori attraverso lo sviluppo coordinato dell'imprenditorialità cooperativa. Allo stesso tempo si impegna a diffondere la cultura e i valori su cui si basa il sistema cooperativo."

Il particolare sviluppo storico, la speciale natura e la radicata autonomia politico-istituzionale hanno consentito a Cooperazione Trentina di raggiungere l'unitarietà del movimento, fatto unico nel panorama nazionale. Questo processo è stato possibile solo grazie alla sinergia tra imprese e consorzi che hanno sperimentato nelle loro relazioni economiche, commerciali ed imprenditoriali i vantaggi dell'unità e della semplificazione associativa nella rappresentanza e tutela degli interessi generali del movimento.

Come specificato nelle note dei prospetti la partecipazione in argomento risulta funzionale all'accesso, da parte della società tramite Consorzio dei Comuni soc coop, ad attività di servizi, utili alla gestione societaria, nel rispetto delle norme sui contratti pubblici.

VALUTAZIONE

Legittima detenibilità ai sensi dell'art. 24, comma 1, della l.p. 27 dicembre 2010, n. 27

La società svolge attività consortile a favore delle società del sistema pubblico provinciale ai sensi della L.P. 27 del 27.12.2010 - art. 7 - comma 3 bis (aggiunto dalla L.P. 25 del 27.12.2012 - art. 2). La partecipazione delle stesse al Consorzio è prevista dalla legge provinciale dunque, ai sensi dell'art. 20 c. 1 della L.P. 27/2010, le condizioni di cui all'art. 4 c. 1 e 2 del D.Lgs. n. 175/2016 si intendono rispettate.

Numero dipendenti e amministratori ai sensi dell'art. 18, comma 3 bis 1, lettera b) della l.p. 1/2005

Il numero dei dipendenti è di molto superiore a quello degli amministratori.

Attività analoghe o similari ai sensi dell'art. 18, comma 3 bis 1, lettera c) della l.p. 1/2005)

La società non svolge attività analoghe o similari ad altre società

Fatturato ai sensi dell'art. 18, comma 3 bis 1, lettera d) della l.p. 1/2005

Come risulta dai dati sopra riepilogati, nei tre esercizi precedenti la società ha conseguito un fatturato medio superiore al limite richiesto dall'articolo richiamato.

Risultati negativi ai sensi dell'art. 18, comma 3 bis 1, lettera e) della l.p. 1/2005

La società non ha prodotto risultati negativi negli ultimi cinque esercizi.

Necessità di contenimento dei costi di funzionamento ai sensi dell'art. 18, comma 3 bis 1, lettera f) della l.p. 1/2005)

Data l'esigua partecipazione del Comune di Bedollo, peraltro solo indiretta, si ritiene che lo stesso non sia nella condizione per poter imporre misure volte al contenimento dei costi di funzionamento.

Necessità di aggregazione ai sensi dell'art. 18, comma 3 bis 1, lettera g) della l.p. 1/2005

Nel caso in commento non si ravvisa la necessità né la possibilità di procedere ad aggregazioni.

ESITO DELLA VALUTAZIONE ED AZIONI PREVISTE

Alla luce delle motivazioni sopra esposte si propende per il mantenimento della partecipazione in esame.

SET DISTRIBUZIONE SPA**DATI ANAGRAFICI DELLA PARTECIPATA**

NOME DEL CAMPO	Indicazioni per la compilazione
Codice Fiscale	0193280028
Denominazione	SET DISTRIBUZIONE SPA
Anno di costituzione della società	2005
Forma giuridica	Società per azioni
Tipo di fondazione	
Altra forma giuridica	
Stato della società	attiva
Anno di inizio della procedura ⁽¹⁾	
Società con azioni quotate in mercati regolamentati ⁽²⁾	No
Società che ha emesso strumenti finanziari quotati in mercati regolamentati (ex TUSP) ⁽²⁾	Si : la società ha emesso un prestito obbligazionario sul mercato irlandese
La società è un GAL ⁽²⁾	no
La società è una "Società benefit" (3) §	no

⁽⁴⁵⁾ Compilare il campo "anno di inizio della procedura" solo se nel campo "stato della società" è stato selezionato un elemento diverso da "La società è attiva"

⁽⁴⁶⁾ Nell'applicativo le società emittenti azioni o strumenti finanziari in mercati regolamentati e i Gruppi di Azione Locale (GAL) sono individuati mediante elenchi ufficiali.

SEDE LEGALE DELLA PARTECIPATA

NOME DEL CAMPO	Indicazioni per la compilazione
Stato	Italia
Provincia	Trento
Comune	Rovereto
CAP*	38068
Indirizzo*	Via Manzoni
Telefono*	
FAX*	
Email*	info@set.tn.it

*campo con compilazione facoltativa

SETTORE DI ATTIVITÀ DELLA PARTECIPATA

La lista dei codici Ateco è disponibile al link <http://www.istat.it/it/strumenti/definizioni-e-classificazioni/ateco-2007>

NOME DEL CAMPO	Indicazioni per la compilazione
Attività 1	35 13 00

*campo con compilazione facoltativa

ULTERIORI INFORMAZIONI SULLA PARTECIPATA

NOME DEL CAMPO	Indicazioni per la compilazione
Società in house	no
Previsione nello statuto di limiti sul fatturato ⁽³⁾	Scegliere un elemento.
Società contenuta nell'allegato A al D.Lgs. n. 175/2016	no
Società a partecipazione pubblica di diritto singolare (art.1, c. 4, lett. A)	no
Riferimento normativo società di diritto singolare ⁽³⁾	
Società a controllo pubblico che adotta un sistema di contabilità analitica e separata per le attività oggetto di diritti speciali o esclusivi svolte insieme ad altre attività in regime di mercato §	no
Specificare se le regole per la contabilità separata sono dettate da:	Scegliere un elemento.
Società esclusa dall'applicazione dell'art. 4 con DPCM (art. 4, c. 9)	no

NOME DEL CAMPO	Indicazioni per la compilazione
Società esclusa dall'applicazione dell'art. 4 con provvedimento del Presidente della Regione o delle Prov. Autonome (art. 4, c. 9)	no
Riferimento normativo atto esclusione ⁽⁴⁾	

⁽⁴⁷⁾ Compilare il campo solo se nel campo precedente è stato scelto "sì"

⁽⁴⁸⁾ Compilare il campo solo se in uno dei campi precedenti è stato scelto "sì"

DATI DI BILANCIO PER LA VERIFICA TUSP

NOME DEL CAMPO	Anno 2023
Tipologia di attività svolta	Attività produttive di beni e servizi
Numero medio di dipendenti	263
Numero dei componenti dell'organo di amministrazione	6
Compenso dei componenti dell'organo di amministrazione	62.000,00 euro
Numero dei componenti dell'organo di controllo	3
Compenso dei componenti dell'organo di controllo	36.000,00 euro

NOME DEL CAMPO	2023	2022	2021	2020	2019
Approvazione bilancio	sì	sì	sì	sì	sì
Risultato d'esercizio	13.008.416,00	11.480.717,00	17.135.062,00	19.663.885,00	15.963.333,00

ATTENZIONE: va compilata esclusivamente una delle seguenti quattro sotto-sezioni di

"DATI DI BILANCIO PER LA VERIFICA TUSP", in funzione della tipologia di attività svolta dalla società.

Attività produttive di beni e servizi o Distretti tecnologici

Compilare la seguente sotto-sezione se la "Tipologia di attività svolta" dalla partecipata è: "Attività produttive di beni e servizi" o "Attività di promozione e sviluppo di progetti di ricerca finanziati (Distretti tecnologici)".

NOME DEL CAMPO	2023	2022	2021
A1) Ricavi delle vendite e delle prestazioni	86.793.032,00	83.523.313,00	85.209.658,00
A5) Altri Ricavi e Proventi	11.039.606,00	8.665.978,00	11.276.872,00
di cui Contributi in conto esercizio	0,00	0,00	0,00
Fatturato voce A 1 + A 5	97.832.638,00	92.189.291,00	96.486.530,00
Fatturato medio	95.502.819,67		

QUOTA DI POSSESSO (quota diretta e/o indiretta)

NOME DEL CAMPO	Indicazioni per la compilazione
Tipologia di Partecipazione	Partecipazione indiretta
Quota diretta ⁽⁵⁾	
Codice Fiscale Tramite ⁽⁶⁾	01533550222
Denominazione Tramite (organismo) ⁽⁶⁾	Consorzio dei Comuni Trentini soc coop
Quota detenuta dalla Tramite nella società ⁽⁷⁾	0,046%
Codice Fiscale Tramite ⁽⁶⁾	01812230223
Denominazione Tramite (organismo) ⁽⁶⁾	Amambiente SpA
Quota detenuta dalla Tramite nella società ⁽⁷⁾	7,63%

⁽⁴⁹⁾ Se la partecipazione è diretta o sia diretta che indiretta, inserire la quota detenuta direttamente dall'Amministrazione nella società.

⁽⁵⁰⁾ Compilare se per "Tipologia di Partecipazione" è stato indicato "Partecipazione Indiretta" o "Partecipazione diretta e indiretta". Inserire CF e denominazione dell'ultima tramite attraverso la quale la società è indirettamente partecipata dall'Amministrazione.

⁽⁵¹⁾ Inserire la quota di partecipazione che la "tramite" detiene nella società.

QUOTA DI POSSESSO - TIPO DI CONTROLLO

NOME DEL CAMPO	Indicazioni per la compilazione
Tipo di controllo	nessuno

INFORMAZIONI ED ESITO PER LA RAZIONALIZZAZIONE

NOME DEL CAMPO	Indicazioni per la compilazione
Partecipazione ancora detenuta alla data di adozione del provvedimento	Si
Società controllata da una quotata	Si
CF della società quotata controllante ⁽⁸⁾	01614640223
Denominazione della società quotata controllante ⁽⁸⁾	Dolomiti energia Holding s.p.a.

⁽⁵²⁾ Compilare il campo solo se nel campo "Società controllata da una quotata" è stato scelto "sì"

I campi sottostanti non devono essere compilati se la partecipazione non è più detenuta alla data di adozione del provvedimento e/o la società partecipata è controllata da una società quotata.

La partecipata svolge un'attività di produzione di beni e servizi a favore dell'Amministrazione?	No
Attività svolta dalla Partecipata	attività diversa dalle precedenti
Descrizione dell'attività	attività di distribuzione dell'energia elettrica - società che svolge attività elettrica, la cui detenzione è ammessa dall'art. 24 co. 1 l.p. n. 27/2010
Quota % di partecipazione detenuta dal soggetto privato ⁽⁹⁾	
Svolgimento di attività analoghe a quelle svolte da altre società (art.20, c.2 lett.c)	no
Necessità di contenimento dei costi di funzionamento (art.20, c.2 lett.f)	no
Necessità di aggregazione di società (art.20, c.2 lett.g)	no
L'Amministrazione ha fissato, con proprio provvedimento, obiettivi specifici sui costi di funzionamento della partecipata? (art.19, c, 5) ⁽¹⁰⁾	no
Esito della revisione periodica	mantenimento senza interventi
Modalità (razionalizzazione) ⁽¹¹⁾	Scegliere un elemento.
Termine previsto per la razionalizzazione ⁽¹¹⁾	
Note*	

⁽⁵³⁾ Compilare il campo se "Attività svolta dalla Partecipata" precedentemente selezionata è "realizzazione e gestione di opera pubblica ovvero organizzazione e gestione di servizio di interesse generale tramite PPP (Art.4, c.2, lett.c)".

⁽⁵⁴⁾ Compilare il campo se "Tipo di controllo" è stato selezionato elemento diverso da "nessuno".

⁽⁵⁵⁾ Campo obbligatorio se per "Esito della revisione periodica" è stato selezionato "Razionalizzazione".

*Campo con compilazione facoltativa.

DESCRIZIONE

SET Distribuzione S.p.A., società del Gruppo Dolomiti Energia, svolge l'attività di distribuzione di energia elettrica nel territorio provinciale del Trentino. Dal 1° luglio 2005 SET distribuzione SpA è subentrata ad Enel Distribuzione nella gestione degli impianti e nel servizio di distribuzione dell'energia elettrica in provincia di Trento. La società è stata costituita, e la partecipazione acquistata da STET S.p.A., in esecuzione di un progetto di subentro nelle reti di distribuzione di energia elettrica già di ENEL S.p.A., localizzate nel territorio provinciale, coordinato e promosso dalla Provincia Autonoma di Trento, attraverso un gruppo di acquisto costituito esclusivamente da Comuni e soggetti pubblici del Trentino.

Si precisa che in data 30.07.2018 il Consiglio Comunale del Comune di Pergine Valsugana, ha approvato l'indirizzo nei confronti di STET S.p.A. volto all'aggregazione delle reti di distribuzione

dell'energia elettrica presenti sul territorio comunale con SET Distribuzione S.p.A., mediante conferimento al capitale sociale del ramo d'azienda a ciò inerente e conseguente acquisizione di azioni di quest'ultima da parte di STET S.p.A., autorizzando conseguentemente la Società ad intraprendere tutte le azioni necessarie per perfezionare la suddetta operazione, autorizzando, ai sensi del combinato disposto degli artt. 8 e 5, comma 1 del D.Lgs. 175/2016, STET S.p.A. all'aumento della partecipazione azionaria in SET Distribuzione S.p.A. pari a circa il 5,8%. Alla data attuale STET S.p.A. detiene il 7,70% di SET Distribuzione S.p.A.

Il Comune di Bedollo, anche in considerazione dell'esiguità del valore della partecipazione, peraltro solo indiretta, non detiene propri rappresentanti nell'organo di amministrazione come anche nell'organo di controllo della società; tra le voci di entrata invece si rileva l'entrata annuale relativa ad un'occupazione di suolo permanente per Euro 1.887,90 e di un diritto di superficie per Euro 310,00.

VALUTAZIONE

Legittima detenibilità ai sensi dell'art. 24, comma 1, della l.p. 27 dicembre 2010, n. 27

Il comma 1 dell'art. 24 della L.P. 27/2010 dispone letteralmente "Sono consentite comunque le società partecipate dalla Provincia e dagli enti locali che, ai sensi del decreto del Presidente della Repubblica 26 marzo 1977, n. 235 (Norme di attuazione dello Statuto speciale della regione Trentino - Alto Adige in materia di energia) svolgono attività elettriche, anche con la realizzazione e la gestione degli impianti e delle reti eventualmente funzionali a questa attività". I vincoli di scopo e di attività si intendono quindi rispettati.

Numero dipendenti e amministratori ai sensi dell'art. 18, comma 3 bis 1, lettera b) della l.p. 1/2005

Il numero dei dipendenti è di molto superiore a quello degli amministratori.

Attività analoghe o similari ai sensi dell'art. 18, comma 3 bis 1, lettera c) della l.p. 1/2005)

La società svolge attività analoghe o similari a quelle svolte da STET S.p.a. , ma in ambiti territoriali diversi. Tale società svolge l'attività di distribuzione di energia elettrica nel territorio della Provincia Autonoma di Trento, nei quasi 200 Comuni in cui è titolare della concessione; mentre STET S.p.a. si occupa della gestione della rete di distribuzione dell'energia elettrica nei comuni di Pergine Valsugana, Levico Terme, Tenna, Caldonazzo e Sant'Orsola Terme. Con l'articolo 18 della legge provinciale 20 marzo 2000, n. 3, la Giunta provinciale è stata inoltre autorizzata a promuovere la costituzione di una società per azioni a prevalente capitale pubblico della Provincia, dell'ente di cui all'articolo 2 della L.P. n. 4/98, degli enti locali o loro enti funzionali, oppure di società controllate dalla Provincia o dai predetti enti o da società a prevalente capitale degli enti locali, che possa gestire la fase transitoria di cui all'articolo 13 del più volte citato DPR. L'articolo 1-ter, comma 2, del DPR n. 235/77 come modificato ed integrato dal decreto legislativo n. 463/99, prevede, tra l'altro, che nel territorio delle province di Trento e Bolzano le imprese alle quali sono trasferiti gli impianti di distribuzione dell'Enel, nonché le imprese locali operanti alla data di entrata in vigore del medesimo articolo ivi compresi i consorzi e le società cooperative di produzione e distribuzione di cui all'articolo 4, n. 8), della legge 6 dicembre 1962, n. 1643, esercitano ovvero continuano l'attività di distribuzione dell'energia elettrica fino al 31 dicembre 2030.

Fatturato ai sensi dell'art. 18, comma 3 bis 1, lettera d) della l.p. 1/2005

Come risulta dai dati sopra riepilogati, nei tre esercizi precedenti la società ha conseguito un fatturato medio superiore al limite richiesto dall'articolo richiamato.

Risultati negativi ai sensi dell'art. 18, comma 3 bis 1, lettera e) della l.p. 1/2005

La società non ha prodotto risultati negativi negli ultimi cinque esercizi.

Necessità di contenimento dei costi di funzionamento ai sensi dell'art. 18, comma 3 bis 1, lettera f) della l.p. 1/2005)

Data l'esigua partecipazione del Comune di Bedollo, peraltro indiretta, si ritiene che lo stesso non sia nella condizione per poter imporre misure volte al contenimento dei costi di funzionamento.

Necessità di aggregazione ai sensi dell'art. 18, comma 3 bis 1, lettera g) della l.p. 1/2005

Nel caso in commento non si ravvisa la necessità né la possibilità di procedere ad aggregazioni.

ESITO DELLA VALUTAZIONE ED AZIONI PREVISTE

Alla luce delle precisazioni sopra riportate, si ritiene di non dover sollecitare l'adozione di alcuna misura di riorganizzazione dell'Ente.

SVILUPPO TURISTICO GRUMES SRL**DATI ANAGRAFICI DELLA PARTECIPATA DATI ANAGRAFICI DELLA PARTECIPATA**

NOME DEL CAMPO	Indicazioni per la compilazione
Codice Fiscale	02045480221
Denominazione	SVILUPPO TURISTICO GRUMES SRL
Anno di costituzione della società	2007
Forma giuridica	SOCIETA' RESPONSABILITA' LIMITATA
Tipo di fondazione	
Altra forma giuridica	
Stato della società	attiva
Anno di inizio della procedura ⁽¹⁾	
Società con azioni quotate in mercati regolamentati ⁽²⁾	no
Società che ha emesso strumenti finanziari quotati in mercati regolamentati (ex TUSP) ⁽²⁾	no
La società è un GAL ⁽²⁾	no
La società è una "Società benefit" ⁽³⁾ §	no

⁽⁵⁶⁾ Compilare il campo "anno di inizio della procedura" solo se nel campo "stato della società" è stato selezionato un elemento diverso da "La società è attiva"

⁽⁵⁷⁾ Nell'applicativo le società emittenti azioni o strumenti finanziari in mercati regolamentati e i Gruppi di Azione Locale (GAL) sono individuati mediante elenchi ufficiali.

SEDE LEGALE DELLA PARTECIPATA

NOME DEL CAMPO	Indicazioni per la compilazione
Stato	Italia
Provincia	Trento
Comune	Grumes Altavalle
CAP*	38092
Indirizzo*	Piazza Municipio n 6
Telefono*	
FAX*	
Email*	

*campo con compilazione facoltativa

SETTORE DI ATTIVITÀ DELLA PARTECIPATA

La lista dei codici Ateco è disponibile al link <http://www.istat.it/it/strumenti/definizioni-e-classificazioni/ateco-2007>

NOME DEL CAMPO	Indicazioni per la compilazione
Attività 1	563000
Attività 2*	
Attività 3*	
Attività 4*	

*campo con compilazione facoltativa

ULTERIORI INFORMAZIONI SULLA PARTECIPATA

NOME DEL CAMPO	Indicazioni per la compilazione
Società in house	no
Previsione nello statuto di limiti sul fatturato ⁽³⁾	no
Società contenuta nell'allegato A al D.Lgs. n. 175/2016	
Società a partecipazione pubblica di diritto singolare (art.1, c. 4, lett. A)	no
Riferimento normativo società di diritto singolare ⁽³⁾	
Società a controllo pubblico che adotta un sistema di contabilità analitica e separata per le attività oggetto di diritti speciali o esclusivi svolte insieme ad altre attività in regime di mercato §	no
Specificare se le regole per la contabilità separata sono dettate da:	Scegliere un elemento.
Società esclusa dall'applicazione dell'art. 4 con DPCM (art. 4, c. 9)	no
Società esclusa dall'applicazione dell'art. 4 con provvedimento del Presidente della Regione o delle Prov. Autonome (art. 4, c. 9)	no
Riferimento normativo atto esclusione ⁽⁴⁾	

⁽⁵⁸⁾ Compilare il campo solo se nel campo precedente è stato scelto "sì"

⁽⁵⁹⁾ Compilare il campo solo se in uno dei campi precedenti è stato scelto "sì"

DATI DI BILANCIO PER LA VERIFICA TUSP

NOME DEL CAMPO	Anno 2023
Tipologia di attività svolta	Attività produttive di beni e servizi
Numero medio di dipendenti	3
Numero dei componenti dell'organo di amministrazione	Dato non disponibile
Compenso dei componenti dell'organo di amministrazione	Dato non disponibile
Numero dei componenti dell'organo di controllo	Dato non disponibile
Compenso dei componenti dell'organo di controllo	Dato non disponibile

NOME DEL CAMPO	2023	2022	2021	2020	2019
Approvazione bilancio	sì	sì	sì	sì	sì
Risultato d'esercizio	-20.752	-3.033,00	-4.844,00	- 37.412,00	-8.852,00

ATTENZIONE: va compilata esclusivamente una delle seguenti quattro sotto-sezioni di

"DATI DI BILANCIO PER LA VERIFICA TUSP", in funzione della tipologia di attività svolta dalla società.

Attività produttive di beni e servizi o Distretti tecnologici

Compilare la seguente sotto-sezione se la "Tipologia di attività svolta" dalla partecipata è: "Attività produttive di beni e servizi" o "Attività di promozione e sviluppo di progetti di ricerca finanziati (Distretti tecnologici)".

NOME DEL CAMPO	2023	2022	2021
A1) Ricavi delle vendite e delle prestazioni	194.577,00	201.603,00	154.410,00
A5) Altri Ricavi e Proventi	1.766,00	10.256,00	24.095,00
di cui Contributi in conto esercizio	814,00	9.397,00	23.085,00
Fatturato voce A 1 +A5	196.343,00	211.859,00	178.505,00
Fatturato medio	195.569,00		

QUOTA DI POSSESSO (quota diretta e/o indiretta)

NOME DEL CAMPO	Indicazioni per la compilazione
Tipologia di Partecipazione	Partecipazione indiretta
Quota diretta ⁽⁵⁾	
Codice Fiscale Tramite ⁽⁶⁾	01904580220

NOME DEL CAMPO	Indicazioni per la compilazione
Denominazione Tramite(organismo) ⁽⁶⁾	Azienda per il Turismo Altopiano di Pinè Valle di Cembra Scarl
Quota detenuta dalla Tramite nella società ⁽⁷⁾	2,25%

⁽⁶⁰⁾ Se la partecipazione è diretta o sia diretta che indiretta, inserire la quota detenuta direttamente dall'Amministrazione nella società.

⁽⁶¹⁾ Compilare se per "Tipologia di Partecipazione" è stato indicato "Partecipazione Indiretta" o "Partecipazione diretta e indiretta". Inserire CF e denominazione dell'ultima tramite attraverso la quale la società è indirettamente partecipata dall'Amministrazione.

⁽⁶²⁾ Inserire la quota di partecipazione che la "tramite" detiene nella società.

QUOTA DI POSSESSO - TIPO DI CONTROLLO

NOME DEL CAMPO	Indicazioni per la compilazione
Tipo di controllo	nessuno

INFORMAZIONI ED ESITO PER LA RAZIONALIZZAZIONE

NOME DEL CAMPO	Indicazioni per la compilazione
Partecipazione ancora detenuta alla data di adozione del provvedimento	Sì
Società controllata da una quotata	No
CF della società quotata controllante ⁽⁸⁾	
Denominazione della società quotata controllante ⁽⁸⁾	

⁽⁶³⁾ Compilare il campo solo se nel campo "Società controllata da una quotata" è stato scelto "sì"

I campi sottostanti non devono essere compilati se la partecipazione non è più detenuta alla data di adozione del provvedimento e/o la società partecipata è controllata da una società quotata.

La partecipata svolge un'attività di produzione di beni e servizi a favore dell'Amministrazione?	No
Attività svolta dalla Partecipata	produzione di un servizio di interesse generale (Art. 4, c. 2, lett. a)
Descrizione dell'attività	ATTIVITA' DI PROMOZIONE TURISTICA
Svolgimento di attività analoghe a quelle svolte da altre società (art.20, c.2 lett.c)	no
Necessità di contenimento dei costi di funzionamento (art.20, c.2 lett.f)	no
Necessità di aggregazione di società (art.20, c.2 lett.g)	no
L'Amministrazione ha fissato, con proprio provvedimento, obiettivi specifici sui costi di funzionamento della partecipata? (art.19, c, 5) ⁽¹⁰⁾	no
Esito della revisione periodica	Razionalizzazione
Modalità (razionalizzazione) ⁽¹¹⁾	Scegliere un elemento.
Termine previsto per la razionalizzazione ⁽¹¹⁾	
Note*	Si segnala che nei prossimi esercizi verrà dismessa la partecipazione diretta in APT Pinè Valle di Cembra in liquidazione, partecipante diretta in Sviluppo Turistico Grumes Srl, per sostituirla con quella in APT Trento. Pertanto di conseguenza si evidenzia che verrà dismessa anche la partecipazione indiretta in esame.

⁽⁶⁴⁾ Compilare il campo se "Attività svolta dalla Partecipata" precedentemente selezionata è "realizzazione e gestione di opera pubblica ovvero organizzazione e gestione di servizio di interesse generale tramite PPP (Art.4, c.2, lett.c)".

⁽⁶⁵⁾ Compilare il campo se "Tipo di controllo" è stato selezionato elemento diverso da "nessuno".

⁽⁶⁶⁾ Campo obbligatorio se per "Esito della revisione periodica" è stato selezionato "Razionalizzazione".

*Campo con compilazione facoltativa.

DESCRIZIONE

Da oltre dieci anni il paese di Grumes, grazie allo stimolo e alla regia dell'amministrazione comunale, è impegnato in un progetto di sviluppo sostenibile che ha coinvolto l'intera comunità,

dando modo a residenti e ospiti di fruire del territorio in modo responsabile e in armonia con l'ambiente e con l'identità del luogo.

Il "Progetto Grumes" si fonda principalmente sulla riscoperta e sulla valorizzazione del passato, in un'ottica di sviluppo futuro, e sul recupero del valore del bosco e della vita di paese, nell'obiettivo di far riemergere il senso di appartenenza al luogo e la fiducia in un futuro per la montagna.

Il progetto si è concretizzato in un' incisiva azione di valorizzazione turistico-culturale del patrimonio pubblico e del patrimonio ambientale e culturale locale, in particolare attraverso: la riconversione di edifici dismessi trasformati in attività ricettive (L'Ostello di Grumes, il Rifugio Potzmauer, la locanda ElCasel dei Masi), l'ideazione di itinerari tematici (il Sentiero dei Vecchi Mestieri, il Giro dei Masi, il Sentiero Sensoriale, il Trekking degli Antichi Laghi), investimenti in eventi culturali, progetti in sinergia con soggetti ed enti locali (il Green Grill - Info e Sapori, info point della Rete delle Riserve Val di Cembra-Avisio) e lo sviluppo di innovativi sistemi di risparmio energetico e sostenibilità ambientale (centrale di teleriscaldamento a biomassa, impianto di cogenerazione, diffusione di pannelli termici e fotovoltaici).

Per questi motivi il Comune di Grumes dal 2011 è entrato a far parte della rete delle Cittaslow, le Città del Buon Vivere, di cui è ad oggi il rappresentante più piccolo del mondo.

Il progetto ha visto come protagonista l'amministrazione comunale che ha dato vita, insieme a numerosi cittadini e associazioni del paese a una società, la Sviluppo Turistico Grumes, con lo scopo di gestire questo patrimonio, darne sviluppo, creare economie e posti di lavoro sul territorio.

Grumes è inoltre inserito all'interno della Rete delle Riserve Valle di Cembra-Avisio, nata con l'obiettivo fondamentale di preservare e valorizzare l'ambiente fluviale, in gran parte ancora selvaggio, del torrente Avisio, nonché di promuovere l'educazione e la sensibilizzazione ambientale, tra giovani e meno giovani.

La società, di fatto, pur svolgendo un'attività di interesse generale per l'ambito in cui opera non rispetta le condizioni disposte dalla normativa nazionale e provinciale. Si sottolinea che per il Comune di Bedollo non vi è mai stato alcun riflesso sul bilancio comunale e inoltre si rileva che anche Apt Altopiano di Pinè valle di Cembra, pur detenendo una partecipazione nella società in argomento non assume a carico del proprio bilancio alcun onere

VALUTAZIONE

Legittima detenibilità ai sensi dell'art. 24, comma 1, della l.p. 27 dicembre 2010, n. 27

La società svolge attività consortile a favore delle società del sistema pubblico provinciale ai sensi della L.P. 27 del 27.12.2010 - art. 7 - comma 3 bis (aggiunto dalla L.P. 25 del 27.12.2012 - art. 2). La partecipazione delle stesse al Consorzio è prevista dalla legge provinciale dunque, ai sensi dell'art. 20 c. 1 della L.P. 27/2010, le condizioni di cui all'art. 4 c. 1 e 2 del D.Lgs. n. 175/2016 si intendono rispettate.

Numero dipendenti e amministratori ai sensi dell'art. 18, comma 3 bis 1, lettera b) della l.p. 1/2005

Dato non disponibile

Attività analoghe o similari ai sensi dell'art. 18, comma 3 bis 1, lettera c) della l.p. 1/2005

La società non svolge, per il proprio ambito, attività analoghe o similari ad altre società.

Fatturato ai sensi dell'art. 18, comma 3 bis 1, lettera d) della l.p. 1/2005

La società ha conseguito un fatturato medio inferiore al limite richiesto dall'articolo richiamato.

Risultati negativi ai sensi dell'art. 18, comma 3 bis 1, lettera e) della l.p. 1/2005

La società ha prodotto risultati negativi negli ultimi cinque esercizi.

Necessità di contenimento dei costi di funzionamento ai sensi dell'art. 18, comma 3 bis 1, lettera f) della l.p. 1/2005)

Si rileva che il Comune di Bedollo, detiene una partecipazione indiretta, pertanto si ritiene che lo stesso non sia nella condizione per poter imporre misure volte al contenimento dei costi di funzionamento.

Necessità di aggregazione ai sensi dell'art. 18, comma 3 bis 1, lettera g) della l.p. 1/2005

Nel caso in commento non si ravvisa la necessità né la possibilità di procedere ad aggregazioni.

ESITO DELLA VALUTAZIONE ED AZIONI PREVISTE

Alla luce della riforma sul turismo disposta dalla lp 8/2020 e la conseguente liquidazione della società tramite Apt Altopiano di Pinè Valle di Cembra Scrl, verrà quindi dismessa anche la partecipazione in oggetto.

PRIMIERO ENERGIA SPA**DATI ANAGRAFICI DELLA PARTECIPATA**

NOME DEL CAMPO	Indicazioni per la compilazione
Codice Fiscale	01699790224
Denominazione	PRIMIERO ENERGIA SPA
Anno di costituzione della società	2000
Forma giuridica	Società per azioni
Tipo di fondazione	
Altra forma giuridica	
Stato della società	attiva
Anno di inizio della procedura ⁽¹⁾	
Società con azioni quotate in mercati regolamentati ⁽²⁾	No
Società che ha emesso strumenti finanziari quotati in mercati regolamentati (ex TUSP) ⁽²⁾	No
La società è un GAL ⁽²⁾	no
La società è una "Società benefit" ⁽³⁾ §	no

⁽⁶⁷⁾ Compilare il campo "anno di inizio della procedura" solo se nel campo "stato della società" è stato selezionato un elemento diverso da "La società è attiva"

⁽⁶⁸⁾ Nell'applicativo le società emittenti azioni o strumenti finanziari in mercati regolamentati e i Gruppi di Azione Locale (GAL) sono individuati mediante elenchi ufficiali.

SEDE LEGALE DELLA PARTECIPATA

NOME DEL CAMPO	Indicazioni per la compilazione
Stato	Italia
Provincia	Trento
Comune	Primiero San Martino di Castrozza
CAP*	38054
Indirizzo*	Via A. Guadagnini n. 31 - Fiera
Telefono*	0439/763400
FAX*	
Email*	info@primieroenergia.com

*campo con compilazione facoltativa

SETTORE DI ATTIVITÀ DELLA PARTECIPATA

La lista dei codici Ateco è disponibile al link <http://www.istat.it/it/strumenti/definizioni-e-classificazioni/ateco-2007>

NOME DEL CAMPO	Indicazioni per la compilazione
Attività 1	35 11 00

*campo con compilazione facoltativa

ULTERIORI INFORMAZIONI SULLA PARTECIPATA

NOME DEL CAMPO	Indicazioni per la compilazione
Società in house	no
Previsione nello statuto di limiti sul fatturato ⁽³⁾	Scegliere un elemento.
Società contenuta nell'allegato A al D.Lgs. n. 175/2016	no
Società a partecipazione pubblica di diritto singolare (art.1, c. 4, lett. A)	no
Riferimento normativo società di diritto singolare ⁽³⁾	
Società a controllo pubblico che adotta un sistema di contabilità analitica e separata per le attività oggetto di diritti speciali o esclusivi svolte insieme ad altre attività in regime di mercato §	si
Specificare se le regole per la contabilità separata sono dettate da:	ARERA
Società esclusa dall'applicazione dell'art. 4 con DPCM (art. 4, c. 9)	no

NOME DEL CAMPO	Indicazioni per la compilazione
Società esclusa dall'applicazione dell'art. 4 con provvedimento del Presidente della Regione o delle Prov. Autonome (art. 4, c. 9)	no
Riferimento normativo atto esclusione ⁽⁴⁾	

⁽⁶⁹⁾ Compilare il campo solo se nel campo precedente è stato scelto "sì"

⁽⁷⁰⁾ Compilare il campo solo se in uno dei campi precedenti è stato scelto "sì"

DATI DI BILANCIO PER LA VERIFICA TUSP

NOME DEL CAMPO	Anno 2023
Tipologia di attività svolta	Attività produttive di beni e servizi
Numero medio di dipendenti	25
Numero dei componenti dell'organo di amministrazione	5
Compenso dei componenti dell'organo di amministrazione	102.620,00 euro
Numero dei componenti dell'organo di controllo	3
Compenso dei componenti dell'organo di controllo	30.388,00 euro

NOME DEL CAMPO	2023	2022	2021	2020	2019
Approvazione bilancio	sì	sì	sì	sì	sì
Risultato d'esercizio	17.486.513,00	801.013,00	16.878.249,00	1.903.208,00	3.133.026,00

ATTENZIONE: va compilata esclusivamente una delle seguenti quattro sotto-sezioni di

"DATI DI BILANCIO PER LA VERIFICA TUSP", in funzione della tipologia di attività svolta dalla società.

Attività produttive di beni e servizi o Distretti tecnologici

Compilare la seguente sotto-sezione se la "Tipologia di attività svolta" dalla partecipata è: "Attività produttive di beni e servizi" o "Attività di promozione e sviluppo di progetti di ricerca finanziati (Distretti tecnologici)".

NOME DEL CAMPO	2023	2022	2021
A1) Ricavi delle vendite e delle prestazioni	43.836.068,00	69.595.608,00	43.372.880,00
A5) Altri Ricavi e Proventi	6.778.832,00	628.852,00	228.846,00
di cui Contributi in conto esercizio	39.767,00	84.348,00	55.157,00
Fatturato voce A 1 + A 5	50.614.900,00	70.224.460,00	43.601.726,00
Fatturato medio	54.813.695,33		

QUOTA DI POSSESSO (quota diretta e/o indiretta)

NOME DEL CAMPO	Indicazioni per la compilazione
Tipologia di Partecipazione	Partecipazione indiretta
Quota diretta ⁽⁵⁾	
Codice Fiscale Tramite ⁽⁶⁾	01812230223
Denominazione Tramite (organismo) ⁽⁶⁾	Amambiente SpA
Quota detenuta dalla Tramite nella società ⁽⁷⁾	7,556%

⁽⁷¹⁾ Se la partecipazione è diretta o sia diretta che indiretta, inserire la quota detenuta direttamente dall'Amministrazione nella società.

⁽⁷²⁾ Compilare se per "Tipologia di Partecipazione" è stato indicato "Partecipazione Indiretta" o "Partecipazione diretta e indiretta". Inserire CF e denominazione dell'ultima tramite attraverso la quale la società è indirettamente partecipata dall'Amministrazione.

⁽⁷³⁾ Inserire la quota di partecipazione che la "tramite" detiene nella società.

QUOTA DI POSSESSO - TIPO DI CONTROLLO

NOME DEL CAMPO	Indicazioni per la compilazione
Tipo di controllo	nessuno

INFORMAZIONI ED ESITO PER LA RAZIONALIZZAZIONE

NOME DEL CAMPO	Indicazioni per la compilazione
Partecipazione ancora detenuta alla data di adozione del provvedimento	Sì
Società controllata da una quotata	No
CF della società quotata controllante ⁽⁸⁾	
Denominazione della società quotata controllante ⁽⁸⁾	

⁽⁷⁴⁾ Compilare il campo solo se nel campo "Società controllata da una quotata" è stato scelto "sì"

I campi sottostanti non devono essere compilati se la partecipazione non è più detenuta alla data di adozione del provvedimento e/o la società partecipata è controllata da una società quotata.

La partecipata svolge un'attività di produzione di beni e servizi a favore dell'Amministrazione?	No
Attività svolta dalla Partecipata	Produzione di energia da fonti rinnovabili (art. 4 c. 7)
Descrizione dell'attività	Produzione di energia idroelettrica
Quota % di partecipazione detenuta dal soggetto privato ⁽⁹⁾	
Svolgimento di attività analoghe a quelle svolte da altre società (art.20, c.2 lett.c)	Sì
Necessità di contenimento dei costi di funzionamento (art.20, c.2 lett.f)	No
Necessità di aggregazione di società (art.20, c.2 lett.g)	No
L'Amministrazione ha fissato, con proprio provvedimento, obiettivi specifici sui costi di funzionamento della partecipata? (art.19, c. 5) ⁽¹⁰⁾	No
Esito della revisione periodica	mantenimento senza interventi
Modalità (razionalizzazione) ⁽¹¹⁾	Scegliere un elemento.
Termine previsto per la razionalizzazione ⁽¹¹⁾	
Note*	

⁽⁷⁵⁾ Compilare il campo se "Attività svolta dalla Partecipata" precedentemente selezionata è "realizzazione e gestione di opera pubblica ovvero organizzazione e gestione di servizio di interesse generale tramite PPP (Art.4, c.2, lett.c)".

⁽⁷⁶⁾ Compilare il campo se "Tipo di controllo" è stato selezionato elemento diverso da "nessuno".

⁽⁷⁷⁾ Campo obbligatorio se per "Esito della revisione periodica" è stato selezionato "Razionalizzazione".

*Campo con compilazione facoltativa.

DESCRIZIONE

Primiero Energia S.p.A. è una società costituita nell'anno 2000 per subentrare ad ENEL Produzione S.p.A. nel possesso e gestione di alcuni impianti idroelettrici a cavallo tra il Trentino Orientale ed il Veneto. Attraverso sei centrali idroelettriche la società ha una capacità produttiva media annua di circa 375 GWh.

Primiero Energia è una società controllata da [ACSM S.p.A.](#) (al 53,94%) e fa parte del [Gruppo ACSM](#). Tra gli altri principali soci figurano Dolomiti Energia Holding (19,93%), AmAmbiente S.p.A. (7,55%), AIR S.p.A. (2,54%), Comune di Riva del Garda (1,37%) e Comune di Arco (1,35%). Completano la base sociale altri 68 soci minori (comuni e società pubbliche trentine) con una partecipazione inferiore all'1%.

VALUTAZIONE

Legittima detenibilità ai sensi dell'art. 24, comma 1, della l.p. 27 dicembre 2010, n. 27

Il comma 1 dell'art. 24 della L.P. 27/2010 dispone letteralmente "Sono consentite comunque le società partecipate dalla Provincia e dagli enti locali che, ai sensi del decreto del Presidente della Repubblica 26 marzo 1977, n. 235 (Norme di attuazione dello Statuto speciale della regione Trentino - Alto Adige in materia di energia) svolgono attività elettriche, anche con la realizzazione e la gestione degli impianti e delle reti eventualmente funzionali a questa attività". I vincoli di scopo e di attività si intendono quindi rispettati.

Numero dipendenti e amministratori ai sensi dell'art. 18, comma 3 bis 1, lettera b) della l.p. 1/2005

Il numero dei dipendenti è superiore a quello degli amministratori.

Attività analoghe o similari ai sensi dell'art. 18, comma 3 bis 1, lettera c) della l.p. 1/2005)

La società svolge attività analoghe o similari a quelle svolte da altre società controllate o da propri enti di diritto pubblico e privato.

Fatturato ai sensi dell'art. 18, comma 3 bis 1, lettera d) della l.p. 1/2005

Come risulta dai dati sopra riepilogati, nei tre esercizi precedenti la società ha conseguito un fatturato medio superiore al limite richiesto dall'articolo richiamato.

Risultati negativi ai sensi dell'art. 18, comma 3 bis 1, lettera e) della l.p. 1/2005

La società non ha prodotto risultati negativi negli ultimi cinque esercizi.

Necessità di contenimento dei costi di funzionamento ai sensi dell'art. 18, comma 3 bis 1, lettera f) della l.p. 1/2005)

Data l'esigua partecipazione del Comune di Bedollo, peraltro indiretta, si ritiene che lo stesso non sia nella condizione per poter imporre misure volte al contenimento dei costi di funzionamento.

Necessità di aggregazione ai sensi dell'art. 18, comma 3 bis 1, lettera g) della l.p. 1/2005

Nel caso in commento non si ravvisa la necessità né la possibilità di procedere ad aggregazioni.

ESITO DELLA VALUTAZIONE ED AZIONI PREVISTE

Alla luce delle precisazioni sopra riportate, si ritiene di non dover sollecitare l'adozione di alcuna misura di riorganizzazione dell'Ente.

DISTRETTO TECNOLOGICO TRENINO SCARL SB**DATI ANAGRAFICI DELLA PARTECIPATA**

NOME DEL CAMPO	Indicazioni per la compilazione
Codice Fiscale	01990440222
Denominazione	Distretto Tecnologico Trentino S.c. a r.l. Società Benefit
Anno di costituzione della società	2006
Forma giuridica	Società consortile a responsabilità limitata
Tipo di fondazione	
Altra forma giuridica	
Stato della società	Attiva
Anno di inizio della procedura ⁽¹⁾	
Società con azioni quotate in mercati regolamentati ⁽²⁾	No
Società che ha emesso strumenti finanziari quotati in mercati regolamentati (ex TUSP) ⁽²⁾	No
La società è un GAL ⁽²⁾	No
La società è una "Società benefit" (3) §	Si

⁽⁷⁸⁾ Compilare il campo "anno di inizio della procedura" solo se nel campo "stato della società" è stato selezionato un elemento diverso da "La società è attiva"

⁽⁷⁹⁾ Nell'applicativo le società emittenti azioni o strumenti finanziari in mercati regolamentati e i Gruppi di Azione Locale (GAL) sono individuati mediante elenchi ufficiali.

SEDE LEGALE DELLA PARTECIPATA

NOME DEL CAMPO	Indicazioni per la compilazione
Stato	Italia
Provincia	Trento
Comune	Rovereto
CAP*	38068
Indirizzo*	Piazza Manifattura n. 1
Telefono*	0464/443450
FAX*	
Email*	info@dttn.it

*campo con compilazione facoltativa

SETTORE DI ATTIVITÀ DELLA PARTECIPATA

La lista dei codici Ateco è disponibile al link <http://www.istat.it/it/strumenti/definizioni-e-classificazioni/ateco-2007>

NOME DEL CAMPO	Indicazioni per la compilazione
Attività 1	70.22.09
Attività 2	71.20.21
Attività 3	72.19.09
Attività 4	74.90.93

*campo con compilazione facoltativa

ULTERIORI INFORMAZIONI SULLA PARTECIPATA

NOME DEL CAMPO	Indicazioni per la compilazione
Società in house	no
Previsione nello statuto di limiti sul fatturato ⁽³⁾	Scegliere un elemento.
Società contenuta nell'allegato A al D.Lgs. n. 175/2016	No
Società a partecipazione pubblica di diritto singolare (art.1, c. 4, lett. A)	No
Riferimento normativo società di diritto singolare ⁽³⁾	
Società a controllo pubblico che adotta un sistema di contabilità analitica e separata per le attività oggetto di diritti speciali o esclusivi svolte insieme ad altre attività in regime di mercato §	no
Specificare se le regole per la contabilità separata sono dettate da:	

NOME DEL CAMPO	Indicazioni per la compilazione
Società esclusa dall'applicazione dell'art. 4 con DPCM (art. 4, c. 9)	no
Società esclusa dall'applicazione dell'art. 4 con provvedimento del Presidente della Regione o delle Prov. Autonome (art. 4, c. 9)	no
Riferimento normativo atto esclusione ⁽⁴⁾	

⁽⁸⁰⁾ Compilare il campo solo se nel campo precedente è stato scelto "sì"

⁽⁸¹⁾ Compilare il campo solo se in uno dei campi precedenti è stato scelto "sì"

DATI DI BILANCIO PER LA VERIFICA TUSP

NOME DEL CAMPO	Anno 2023
Tipologia di attività svolta	Attività produttive di beni e servizi
Numero medio di dipendenti	16,278
Numero dei componenti dell'organo di amministrazione	7
Compenso dei componenti dell'organo di amministrazione	0
Numero dei componenti dell'organo di controllo	3
Compenso dei componenti dell'organo di controllo	16.120,00 euro

NOME DEL CAMPO	2023	2022	2021	2020	2019
Approvazione bilancio	sì	sì	sì	sì	sì
Risultato d'esercizio	347.377,00	140.227,00	142.193,00	50.305,00	175.266,00

ATTENZIONE: va compilata esclusivamente una delle seguenti quattro sotto-sezioni di

"DATI DI BILANCIO PER LA VERIFICA TUSP", in funzione della tipologia di attività svolta dalla società.

Attività produttive di beni e servizi o Distretti tecnologici

Compilare la seguente sotto-sezione se la "Tipologia di attività svolta" dalla partecipata è: "Attività produttive di beni e servizi" o "Attività di promozione e sviluppo di progetti di ricerca finanziati (Distretti tecnologici)".

NOME DEL CAMPO	2023	2022	2021
A1) Ricavi delle vendite e delle prestazioni	2.393.211,00	2.335.259,00	1.875.285,00
A5) Altri Ricavi e Proventi	108.184,00	96.583,00	139.362,00
di cui Contributi in conto esercizio	86.595,00	50.873,00	76.900,00
Fatturato voce A 1 + A 5	2.501.395,00	2.431.842,00	2.014.647,00
Fatturato medio	2.315.961,33		

QUOTA DI POSSESSO (quota diretta e/o indiretta)

NOME DEL CAMPO	Indicazioni per la compilazione
Tipologia di Partecipazione	Partecipazione indiretta
Quota diretta ⁽⁵⁾	
Codice Fiscale Tramite ⁽⁶⁾	01812230223
Denominazione Tramite (organismo) ⁽⁶⁾	Amambiente SpA
Quota detenuta dalla Tramite nella società ⁽⁷⁾	0,55%

⁽⁸²⁾ Se la partecipazione è diretta o sia diretta che indiretta, inserire la quota detenuta direttamente dall'Amministrazione nella società.

⁽⁸³⁾ Compilare se per "Tipologia di Partecipazione" è stato indicato "Partecipazione Indiretta" o "Partecipazione diretta e indiretta". Inserire CF e denominazione dell'ultima tramite attraverso la quale la società è indirettamente partecipata dall'Amministrazione.

⁽⁸⁴⁾ Inserire la quota di partecipazione che la "tramite" detiene nella società.

QUOTA DI POSSESSO - TIPO DI CONTROLLO

NOME DEL CAMPO	Indicazioni per la compilazione
Tipo di controllo	nessuno

INFORMAZIONI ED ESITO PER LA RAZIONALIZZAZIONE

NOME DEL CAMPO	Indicazioni per la compilazione
Partecipazione ancora detenuta alla data di adozione del provvedimento	Sì
Società controllata da una quotata	No
CF della società quotata controllante ⁽⁸⁾	
Denominazione della società quotata controllante ⁽⁸⁾	

⁽⁸⁵⁾ Compilare il campo solo se nel campo "Società controllata da una quotata" è stato scelto "sì"

I campi sottostanti non devono essere compilati se la partecipazione non è più detenuta alla data di adozione del provvedimento e/o la società partecipata è controllata da una società quotata.

La partecipata svolge un'attività di produzione di beni e servizi a favore dell'Amministrazione?	No
Attività svolta dalla Partecipata	attività diversa dalle precedenti
Descrizione dell'attività	ricerca nei settori dell'edilizia sostenibile, dell'efficienza energetica e delle tecnologie intelligenti per la gestione del territorio
Quota % di partecipazione detenuta dal soggetto privato ⁽⁹⁾	
Svolgimento di attività analoghe a quelle svolte da altre società (art.20, c.2 lett.c)	No
Necessità di contenimento dei costi di funzionamento (art.20, c.2 lett.f)	No
Necessità di aggregazione di società (art.20, c.2 lett.g)	No
L'Amministrazione ha fissato, con proprio provvedimento, obiettivi specifici sui costi di funzionamento della partecipata? (art.19, c, 5) ⁽¹⁰⁾	No
Esito della revisione periodica	mantenimento senza interventi
Modalità (razionalizzazione) ⁽¹¹⁾	Scegliere un elemento.
Termine previsto per la razionalizzazione ⁽¹¹⁾	
Note*	

⁽⁸⁶⁾ Compilare il campo se "Attività svolta dalla Partecipata" precedentemente selezionata è "realizzazione e gestione di opera pubblica ovvero organizzazione e gestione di servizio di interesse generale tramite PPP (Art.4, c.2, lett.c)".

⁽⁸⁷⁾ Compilare il campo se "Tipo di controllo" è stato selezionato elemento diverso da "nessuno".

⁽⁸⁸⁾ Campo obbligatorio se per "Esito della revisione periodica" è stato selezionato "Razionalizzazione".

*Campo con compilazione facoltativa.

DESCRIZIONE

Nel 2006 nasce Habitech - Distretto Tecnologico Trentino per l'Energia e l'Ambiente, riconosciuto dal Ministero dell'Università e della Ricerca, con l'obiettivo di realizzare in Trentino reti di impresa e filiere produttive specializzate nei settori dell'edilizia sostenibile, dell'efficienza energetica e delle tecnologie intelligenti per la gestione del territorio.

Una struttura costituita da 118 Soci, di cui 109 imprese private e 9 enti di ricerca, università e società pubbliche, indipendente da finanziamenti pubblici e privati che reinveste il 100% degli utili nello sviluppo di progetti innovativi e sostenibili di impatto reale.

È una società certificata B Corp, Great Place to Work, Just, SI Rating e fa parte del Distretto Città della Quercia di Rovereto.

Qualità e innovazione sono i temi che hanno sempre caratterizzato l'operato di Habitech che negli anni è divenuto un punto di riferimento dell'edilizia sostenibile a livello nazionale e internazionale.

VALUTAZIONE

Legittima detenibilità ai sensi dell'art. 24, comma 1, della l.p. 27 dicembre 2010, n. 27

Il comma 1 dell'art. 24 della L.P. 27/2010 dispone letteralmente "Sono consentite comunque le società partecipate dalla Provincia e dagli enti locali che, ai sensi del decreto del Presidente della Repubblica 26 marzo 1977, n. 235 (Norme di attuazione dello Statuto speciale della regione Trentino - Alto Adige in materia di energia) svolgono attività elettriche, anche con la realizzazione e la gestione degli impianti e delle reti eventualmente funzionali a questa attività". I vincoli di scopo e di attività si intendono quindi rispettati.

Numero dipendenti e amministratori ai sensi dell'art. 18, comma 3 bis 1, lettera b) della l.p. 1/2005

Il numero dei dipendenti è superiore a quello degli amministratori.

Attività analoghe o similari ai sensi dell'art. 18, comma 3 bis 1, lettera c) della l.p. 1/2005)

La società non svolge attività analoghe o similari a quelle svolte da altre società controllate o da propri enti di diritto pubblico e privato.

Fatturato ai sensi dell'art. 18, comma 3 bis 1, lettera d) della l.p. 1/2005

Come risulta dai dati sopra riepilogati, nei tre esercizi precedenti la società ha conseguito un fatturato medio superiore al limite richiesto dall'articolo richiamato.

Risultati negativi ai sensi dell'art. 18, comma 3 bis 1, lettera e) della l.p. 1/2005

La società non ha prodotto risultati negativi negli ultimi cinque esercizi.

Necessità di contenimento dei costi di funzionamento ai sensi dell'art. 18, comma 3 bis 1, lettera f) della l.p. 1/2005)

Data l'esigua partecipazione del Comune di Bedollo, peraltro indiretta, si ritiene che lo stesso non sia nella condizione per poter imporre misure volte al contenimento dei costi di funzionamento.

Necessità di aggregazione ai sensi dell'art. 18, comma 3 bis 1, lettera g) della l.p. 1/2005

Nel caso in commento non si ravvisa la necessità né la possibilità di procedere ad aggregazioni.

ESITO DELLA VALUTAZIONE ED AZIONI PREVISTE

Alla luce delle precisazioni sopra riportate, si ritiene di non dover sollecitare l'adozione di alcuna misura di riorganizzazione dell'Ente.

DOLOMITI ENERGIA HOLDING SPA**DATI ANAGRAFICI DELLA PARTECIPATA**

NOME DEL CAMPO	Indicazioni per la compilazione
Codice Fiscale	01614640223
Denominazione	Dolomiti Energia Holding SpA
Anno di costituzione della società	1998
Forma giuridica	Società per azioni
Tipo di fondazione	
Altra forma giuridica	
Stato della società	Attiva
Anno di inizio della procedura ⁽¹⁾	
Società con azioni quotate in mercati regolamentati ⁽²⁾	No
Società che ha emesso strumenti finanziari quotati in mercati regolamentati (ex TUSP) ⁽²⁾	Si - la società ha emesso un prestito obbligazionario al mercato irlandese
La società è un GAL ⁽²⁾	No
La società è una "Società benefit" (3) §	No

⁽⁸⁹⁾ Compilare il campo "anno di inizio della procedura" solo se nel campo "stato della società" è stato selezionato un elemento diverso da "La società è attiva"

⁽⁹⁰⁾ Nell'applicativo le società emittenti azioni o strumenti finanziari in mercati regolamentati e i Gruppi di Azione Locale (GAL) sono individuati mediante elenchi ufficiali.

SEDE LEGALE DELLA PARTECIPATA

NOME DEL CAMPO	Indicazioni per la compilazione
Stato	Italia
Provincia	Trento
Comune	Rovereto
CAP*	38068
Indirizzo*	Via Manzoni n. 24
Telefono*	0464/456111
FAX*	
Email*	Info.holding@cert.dolomitienergia.it

*campo con compilazione facoltativa

SETTORE DI ATTIVITÀ DELLA PARTECIPATA

La lista dei codici Ateco è disponibile al link <http://www.istat.it/it/strumenti/definizioni-e-classificazioni/ateco-2007>

NOME DEL CAMPO	Indicazioni per la compilazione
Attività 1	70.10
Attività 2	35.11
Attività 3	71.20.10
Attività 4	

*campo con compilazione facoltativa

ULTERIORI INFORMAZIONI SULLA PARTECIPATA

NOME DEL CAMPO	Indicazioni per la compilazione
Società in house	no
Previsione nello statuto di limiti sul fatturato ⁽³⁾	Scegliere un elemento.
Società contenuta nell'allegato A al D.Lgs. n. 175/2016	No
Società a partecipazione pubblica di diritto singolare (art.1, c. 4, lett. A)	No
Riferimento normativo società di diritto singolare ⁽³⁾	
Società a controllo pubblico che adotta un sistema di contabilità analitica e separata per le attività oggetto di diritti speciali o esclusivi svolte insieme ad altre attività in regime di mercato §	no
Specificare se le regole per la contabilità separata sono dettate da:	

NOME DEL CAMPO	Indicazioni per la compilazione
Società esclusa dall'applicazione dell'art. 4 con DPCM (art. 4, c. 9)	no
Società esclusa dall'applicazione dell'art. 4 con provvedimento del Presidente della Regione o delle Prov. Autonome (art. 4, c. 9)	no
Riferimento normativo atto esclusione ⁽⁴⁾	

⁽⁹¹⁾ Compilare il campo solo se nel campo precedente è stato scelto "sì"

⁽⁹²⁾ Compilare il campo solo se in uno dei campi precedenti è stato scelto "sì"

DATI DI BILANCIO PER LA VERIFICA TUSP

NOME DEL CAMPO	Anno 2023
Tipologia di attività svolta	Attività produttive di beni e servizi
Numero medio di dipendenti	237
Numero dei componenti dell'organo di amministrazione	12
Compenso dei componenti dell'organo di amministrazione	433.000,00 euro
Numero dei componenti dell'organo di controllo	5 (3 EFFETTIVI E 2 SUPPLEMENTI)
Compenso dei componenti dell'organo di controllo	94.000,00 euro

NOME DEL CAMPO	2023	2022	2021	2020	2019
Approvazione bilancio	sì	sì	sì	sì	sì
Risultato d'esercizio	28.639.602,00	48.337.188,00	45.298.156,00	53.000.677,00	36.485.138,00

ATTENZIONE: va compilata esclusivamente una delle seguenti quattro sotto-sezioni di

"DATI DI BILANCIO PER LA VERIFICA TUSP", in funzione della tipologia di attività svolta dalla società.

Attività di Holding

Compilare la seguente sotto-sezione se la "Tipologia di attività svolta" dalla partecipata è: "Attività consistenti nell'assunzione di partecipazioni in società esercenti attività diverse da quella creditizia e finanziaria (Holding)".

NOME DEL CAMPO	2023	2022	2021
A1) Ricavi delle vendite e delle prestazioni	11.066.013,00	22.214.209,00	16.078.351,00
A5) Altri Ricavi e Proventi	32.643.762,00	29.054.460,00	31.646.834,00
di cui Contributi in conto esercizio	109.437,00	519.792,00	1.331.922,00
C15) Proventi da partecipazioni	44.318.134,00	51.916.972,00	51.902.276,00
C16) Altri proventi finanziari	18.208.825,00	14.493.278,00	3.883.876,00

QUOTA DI POSSESSO (quota diretta e/o indiretta)

NOME DEL CAMPO	Indicazioni per la compilazione
Tipologia di Partecipazione	Partecipazione indiretta
Quota diretta ⁽⁵⁾	
Codice Fiscale Tramite ⁽⁶⁾	01812230223
Denominazione Tramite (organismo) ⁽⁶⁾	Amambiente SpA
Quota detenuta dalla Tramite nella società ⁽⁷⁾	3,07%

⁽⁹³⁾ Se la partecipazione è diretta o sia diretta che indiretta, inserire la quota detenuta direttamente dall'Amministrazione nella società.

⁽⁹⁴⁾ Compilare se per "Tipologia di Partecipazione" è stato indicato "Partecipazione Indiretta" o "Partecipazione diretta e indiretta". Inserire CF e denominazione dell'ultima tramite attraverso la quale la società è indirettamente partecipata dall'Amministrazione.

⁽⁹⁵⁾ Inserire la quota di partecipazione che la "tramite" detiene nella società.

QUOTA DI POSSESSO - TIPO DI CONTROLLO

NOME DEL CAMPO	Indicazioni per la compilazione
Tipo di controllo	nessuno

INFORMAZIONI ED ESITO PER LA RAZIONALIZZAZIONE

NOME DEL CAMPO	Indicazioni per la compilazione
Partecipazione ancora detenuta alla data di adozione del provvedimento	Si
Società controllata da una quotata	No
CF della società quotata controllante ⁽⁸⁾	
Denominazione della società quotata controllante ⁽⁸⁾	

⁽⁹⁶⁾ Compilare il campo solo se nel campo "Società controllata da una quotata" è stato scelto "sì"

I campi sottostanti non devono essere compilati se la partecipazione non è più detenuta alla data di adozione del provvedimento e/o la società partecipata è controllata da una società quotata.

La partecipata svolge un'attività di produzione di beni e servizi a favore dell'Amministrazione?	Si
Attività svolta dalla Partecipata	Produzione di un servizio di interesse generale (Art. 4 c. 2 lett. A)
Descrizione dell'attività	Analisi acque destinate al consumo umano (per Comune di Bedollo) – produzione di energia idroelettrica
Quota % di partecipazione detenuta dal soggetto privato ⁽⁹⁾	
Svolgimento di attività analoghe a quelle svolte da altre società (art.20, c.2 lett.c)	Si
Necessità di contenimento dei costi di funzionamento (art.20, c.2 lett.f)	No
Necessità di aggregazione di società (art.20, c.2 lett.g)	No
L'Amministrazione ha fissato, con proprio provvedimento, obiettivi specifici sui costi di funzionamento della partecipata? (art.19, c. 5) ⁽¹⁰⁾	No
Esito della revisione periodica	mantenimento senza interventi
Modalità (razionalizzazione) ⁽¹¹⁾	Scegliere un elemento.
Termine previsto per la razionalizzazione ⁽¹¹⁾	
Note*	

⁽⁹⁷⁾ Compilare il campo se "Attività svolta dalla Partecipata" precedentemente selezionata è "realizzazione e gestione di opera pubblica ovvero organizzazione e gestione di servizio di interesse generale tramite PPP (Art.4, c.2, lett.c)".

⁽⁹⁸⁾ Compilare il campo se "Tipo di controllo" è stato selezionato elemento diverso da "nessuno".

⁽⁹⁹⁾ Campo obbligatorio se per "Esito della revisione periodica" è stato selezionato "Razionalizzazione".

*Campo con compilazione facoltativa.

DESCRIZIONE

Dolomiti Energia Holding Spa è una delle principali realtà multiutility nazionali e uno dei primi produttori italiani di energia idroelettrica. Attraverso società controllate e partecipate è presente in tutta la filiera energetica: dalla produzione e distribuzione alla vendita in tutta Italia di energia elettrica e gas. Il Gruppo opera anche nel campo dei servizi idrici integrati, della cogenerazione e teleriscaldamento, delle energie rinnovabili, dei servizi di efficienza energetica e ambientali.

VALUTAZIONE

Legittima detenibilità ai sensi dell'art. 24, comma 1, della l.p. 27 dicembre 2010, n. 27

Il comma 1 dell'art. 24 della L.P. 27/2010 dispone letteralmente "Sono consentite comunque le società partecipate dalla Provincia e dagli enti locali che, ai sensi del decreto del Presidente della Repubblica 26 marzo 1977, n. 235 (Norme di attuazione dello Statuto speciale della regione Trentino - Alto Adige in materia di energia) svolgono attività elettriche, anche con la realizzazione e la gestione degli impianti e delle reti eventualmente funzionali a questa attività". I vincoli di scopo e di attività si intendono quindi rispettati.

Numero dipendenti e amministratori ai sensi dell'art. 18, comma 3 bis 1, lettera b) della l.p. 1/2005

Il numero dei dipendenti è superiore a quello degli amministratori.

Attività analoghe o similari ai sensi dell'art. 18, comma 3 bis 1, lettera c) della l.p. 1/2005)

La società svolge attività analoghe o similari a quelle svolte da altre società controllate o da propri enti di diritto pubblico e privato.

Fatturato ai sensi dell'art. 18, comma 3 bis 1, lettera d) della l.p. 1/2005

Come risulta dai dati sopra riepilogati, nei tre esercizi precedenti la società ha conseguito un fatturato medio superiore al limite richiesto dall'articolo richiamato.

Risultati negativi ai sensi dell'art. 18, comma 3 bis 1, lettera e) della l.p. 1/2005

La società non ha prodotto risultati negativi negli ultimi cinque esercizi.

Necessità di contenimento dei costi di funzionamento ai sensi dell'art. 18, comma 3 bis 1, lettera f) della l.p. 1/2005)

Data l'esigua partecipazione del Comune di Bedollo, peraltro indiretta, si ritiene che lo stesso non sia nella condizione per poter imporre misure volte al contenimento dei costi di funzionamento.

Necessità di aggregazione ai sensi dell'art. 18, comma 3 bis 1, lettera g) della l.p. 1/2005

Nel caso in commento non si ravvisa la necessità né la possibilità di procedere ad aggregazioni.

ESITO DELLA VALUTAZIONE ED AZIONI PREVISTE

Alla luce delle precisazioni sopra riportate, si ritiene di non dover sollecitare l'adozione di alcuna misura di riorganizzazione dell'Ente.

DOLOMITI ENERGIA SPA**DATI ANAGRAFICI DELLA PARTECIPATA**

NOME DEL CAMPO	Indicazioni per la compilazione
Codice Fiscale	01812630224
Denominazione	Dolomiti Energia SpA
Anno di costituzione della società	2002
Forma giuridica	Società per azioni
Tipo di fondazione	
Altra forma giuridica	
Stato della società	Attiva
Anno di inizio della procedura ⁽¹⁾	
Società con azioni quotate in mercati regolamentati ⁽²⁾	No
Società che ha emesso strumenti finanziari quotati in mercati regolamentati (ex TUSP) ⁽²⁾	No
La società è un GAL ⁽²⁾	No
La società è una "Società benefit" (3) §	No

⁽¹⁰⁰⁾ Compilare il campo "anno di inizio della procedura" solo se nel campo "stato della società" è stato selezionato un elemento diverso da "La società è attiva"

⁽¹⁰¹⁾ Nell'applicativo le società emittenti azioni o strumenti finanziari in mercati regolamentati e i Gruppi di Azione Locale (GAL) sono individuati mediante elenchi ufficiali.

SEDE LEGALE DELLA PARTECIPATA

NOME DEL CAMPO	Indicazioni per la compilazione
Stato	Italia
Provincia	Trento
Comune	Trento
CAP*	38123
Indirizzo*	Via Fersina n. 23
Telefono*	0461/362222
FAX*	
Email*	Info.commerciale@cert.dolomitienergia.it

*campo con compilazione facoltativa

SETTORE DI ATTIVITÀ DELLA PARTECIPATA

La lista dei codici Ateco è disponibile al link <http://www.istat.it/it/strumenti/definizioni-e-classificazioni/ateco-2007>

NOME DEL CAMPO	Indicazioni per la compilazione
Attività 1	35.14
Attività 2	
Attività 3	
Attività 4	

*campo con compilazione facoltativa

ULTERIORI INFORMAZIONI SULLA PARTECIPATA

NOME DEL CAMPO	Indicazioni per la compilazione
Società in house	no
Previsione nello statuto di limiti sul fatturato ⁽³⁾	Scegliere un elemento.
Società contenuta nell'allegato A al D.Lgs. n. 175/2016	No
Società a partecipazione pubblica di diritto singolare (art.1, c. 4, lett. A)	No
Riferimento normativo società di diritto singolare ⁽³⁾	
Società a controllo pubblico che adotta un sistema di contabilità analitica e separata per le attività oggetto di diritti speciali o esclusivi svolte insieme ad altre attività in regime di mercato §	no
Specificare se le regole per la contabilità separata sono dettate da:	

NOME DEL CAMPO	Indicazioni per la compilazione
Società esclusa dall'applicazione dell'art. 4 con DPCM (art. 4, c. 9)	no
Società esclusa dall'applicazione dell'art. 4 con provvedimento del Presidente della Regione o delle Prov. Autonome (art. 4, c. 9)	no
Riferimento normativo atto esclusione ⁽⁴⁾	

⁽¹⁰²⁾ Compilare il campo solo se nel campo precedente è stato scelto "sì"

⁽¹⁰³⁾ Compilare il campo solo se in uno dei campi precedenti è stato scelto "sì"

DATI DI BILANCIO PER LA VERIFICA TUSP

NOME DEL CAMPO	Anno 2023
Tipologia di attività svolta	Attività produttive di beni e servizi
Numero medio di dipendenti	208
Numero dei componenti dell'organo di amministrazione	6
Compenso dei componenti dell'organo di amministrazione	120.000,00 euro
Numero dei componenti dell'organo di controllo	5 (3 EFFETTIVI E 2 SUPPLEMENTI)
Compenso dei componenti dell'organo di controllo	35.000,00 euro

NOME DEL CAMPO	2023	2022	2021	2020	2019
Approvazione bilancio	sì	sì	sì	sì	sì
Risultato d'esercizio	4.339.412,00	-30.641.612,00	-3.627.277,00	26.180.434,00	22.857.125,00

ATTENZIONE: va compilata esclusivamente una delle seguenti quattro sotto-sezioni di

"DATI DI BILANCIO PER LA VERIFICA TUSP", in funzione della tipologia di attività svolta dalla società.

Attività produttive di beni e servizi o Distretti tecnologici

Compilare la seguente sotto-sezione se la "Tipologia di attività svolta" dalla partecipata è: "Attività produttive di beni e servizi" o "Attività di promozione e sviluppo di progetti di ricerca finanziati (Distretti tecnologici)".

NOME DEL CAMPO	2023	2022	2021
A1) Ricavi delle vendite e delle prestazioni	1.309.924.282,00	2.063.404.370,00	1.093.715.781,00
A5) Altri Ricavi e Proventi	19.566.356,00	10.365.890,00	11.038.692,00
di cui Contributi in conto esercizio	7.597,00	11.750,00	3.973,00
Fatturato voce A 1 + A 5	1.329.490.638,00	2.073.770.260,00	1.104.754.473,00
Fatturato medio	1.502.671.790,33		

QUOTA DI POSSESSO (quota diretta e/o indiretta)

NOME DEL CAMPO	Indicazioni per la compilazione
Tipologia di Partecipazione	Partecipazione indiretta
Quota diretta ⁽⁵⁾	
Codice Fiscale Tramite ⁽⁶⁾	01812230223
Denominazione Tramite (organismo) ⁽⁶⁾	Amambiente SpA
Quota detenuta dalla Tramite nella società ⁽⁷⁾	6,38%

⁽¹⁰⁴⁾ Se la partecipazione è diretta o sia diretta che indiretta, inserire la quota detenuta direttamente dall'Amministrazione nella società.

⁽¹⁰⁵⁾ Compilare se per "Tipologia di Partecipazione" è stato indicato "Partecipazione Indiretta" o "Partecipazione diretta e indiretta". Inserire CF e denominazione dell'ultima tramite attraverso la quale la società è indirettamente partecipata dall'Amministrazione.

⁽¹⁰⁶⁾ Inserire la quota di partecipazione che la "tramite" detiene nella società.

QUOTA DI POSSESSO - TIPO DI CONTROLLO

NOME DEL CAMPO	Indicazioni per la compilazione
Tipo di controllo	nessuno

INFORMAZIONI ED ESITO PER LA RAZIONALIZZAZIONE

NOME DEL CAMPO	Indicazioni per la compilazione
Partecipazione ancora detenuta alla data di adozione del provvedimento	Si
Società controllata da una quotata	No
CF della società quotata controllante ⁽⁸⁾	
Denominazione della società quotata controllante ⁽⁸⁾	

⁽¹⁰⁷⁾ Compilare il campo solo se nel campo "Società controllata da una quotata" è stato scelto "sì"

I campi sottostanti non devono essere compilati se la partecipazione non è più detenuta alla data di adozione del provvedimento e/o la società partecipata è controllata da una società quotata.

La partecipata svolge un'attività di produzione di beni e servizi a favore dell'Amministrazione?	Si
Attività svolta dalla Partecipata	Produzione di un servizio di interesse generale (Art. 4 c. 2 lett. A)
Descrizione dell'attività	Distribuzione di energia elettrica e gas
Quota % di partecipazione detenuta dal soggetto privato ⁽⁹⁾	
Svolgimento di attività analoghe a quelle svolte da altre società (art.20, c.2 lett.c)	No
Necessità di contenimento dei costi di funzionamento (art.20, c.2 lett.f)	No
Necessità di aggregazione di società (art.20, c.2 lett.g)	No
L'Amministrazione ha fissato, con proprio provvedimento, obiettivi specifici sui costi di funzionamento della partecipata? (art.19, c. 5) ⁽¹⁰⁾	No
Esito della revisione periodica	mantenimento senza interventi
Modalità (razionalizzazione) ⁽¹¹⁾	Scegliere un elemento.
Termine previsto per la razionalizzazione ⁽¹¹⁾	
Note*	

⁽¹⁰⁸⁾ Compilare il campo se "Attività svolta dalla Partecipata" precedentemente selezionata è "realizzazione e gestione di opera pubblica ovvero organizzazione e gestione di servizio di interesse generale tramite PPP (Art.4, c.2, lett.c)".

⁽¹⁰⁹⁾ Compilare il campo se "Tipo di controllo" è stato selezionato elemento diverso da "nessuno".

⁽¹¹⁰⁾ Campo obbligatorio se per "Esito della revisione periodica" è stato selezionato "Razionalizzazione".

*Campo con compilazione facoltativa.

DESCRIZIONE

Dolomiti Energia Spa è una delle principali realtà multiutility nazionali e uno dei primi produttori italiani di energia idroelettrica. Attraverso società controllate e partecipate è presente in tutta la filiera energetica: dalla produzione e distribuzione alla vendita in tutta Italia di energia elettrica e gas. Il Gruppo opera anche nel campo dei servizi idrici integrati, della cogenerazione e teleriscaldamento, delle energie rinnovabili, dei servizi di efficienza energetica e ambientali.

VALUTAZIONE

Legittima detenibilità ai sensi dell'art. 24, comma 1, della l.p. 27 dicembre 2010, n. 27

Il comma 1 dell'art. 24 della L.P. 27/2010 dispone letteralmente "Sono consentite comunque le società partecipate dalla Provincia e dagli enti locali che, ai sensi del decreto del Presidente della Repubblica 26 marzo 1977, n. 235 (Norme di attuazione dello Statuto speciale della regione Trentino - Alto Adige in materia di energia) svolgono attività elettriche, anche con la realizzazione e la gestione degli impianti e delle reti eventualmente funzionali a questa attività". I vincoli di scopo e di attività si intendono quindi rispettati.

Numero dipendenti e amministratori ai sensi dell'art. 18, comma 3 bis 1, lettera b) della l.p. 1/2005

Il numero dei dipendenti è superiore a quello degli amministratori.

Attività analoghe o simili ai sensi dell'art. 18, comma 3 bis 1, lettera c) della l.p. 1/2005)

La società non svolge attività analoghe o simili a quelle svolte da altre società controllate o da propri enti di diritto pubblico e privato.

Fatturato ai sensi dell'art. 18, comma 3 bis 1, lettera d) della l.p. 1/2005

Come risulta dai dati sopra riepilogati, nei tre esercizi precedenti la società ha conseguito un fatturato medio superiore al limite richiesto dall'articolo richiamato.

Risultati negativi ai sensi dell'art. 18, comma 3 bis 1, lettera e) della l.p. 1/2005

La società ha prodotto risultati negativi negli ultimi cinque esercizi.

Necessità di contenimento dei costi di funzionamento ai sensi dell'art. 18, comma 3 bis 1, lettera f) della l.p. 1/2005)

Data l'esigua partecipazione del Comune di Bedollo, peraltro indiretta, si ritiene che lo stesso non sia nella condizione per poter imporre misure volte al contenimento dei costi di funzionamento.

Necessità di aggregazione ai sensi dell'art. 18, comma 3 bis 1, lettera g) della l.p. 1/2005

Nel caso in commento non si ravvisa la necessità né la possibilità di procedere ad aggregazioni.

ESITO DELLA VALUTAZIONE ED AZIONI PREVISTE

Alla luce delle precisazioni sopra riportate, si ritiene di non dover sollecitare l'adozione di alcuna misura di riorganizzazione dell'Ente.

COMUNE DI BEDOLLO

Via Verdi, 35 - Loc. Centrale - 3804 BEDOLLO

Verbale n. 15 del 9/12/2024

Parere sulla proposta di deliberazione del Consiglio Comunale relativa a: "Revisione ordinaria delle partecipazioni societarie detenute dal Comune di Bedollo (TN) al 31/12/2023"

La sottoscritta Mariangela Sandri, Revisore unico dei conti, nominata con delibera del Consiglio Comunale n. 4 del 23 febbraio 2023

VISTA

- la documentazione ricevuta via pec in data 05 e 06/12/2024 dall'Amministrazione Comunale di Bedollo, relativamente alla proposta di cui all'oggetto
- visto l'art. 239 del D. Lgs. n. 267/2000 (Testo unico degli Enti Locali), in materia di funzioni dell'organo di revisione;
- visto quanto disposto dal D. Lgs 19.08.2016 n. 175 e dall'art. 4 e seguenti del T.U.S.P.,
- visto che ai sensi dell'art. 24 della L.P. 27 dicembre 2010, n. 27, come modificato dall' art. 7 della L.P. n. 19/2016, gli Enti locali della Provincia autonoma di Trento non possono, direttamente o indirettamente, mantenere partecipazioni, anche di minoranza, in società aventi per oggetto attività di produzione di beni e servizi non strettamente necessarie al perseguimento delle proprie finalità istituzionali e comunque diverse da quelle prescritte dall'art. 4 del D. Lgs. n. 175/2016 e tenuto conto che, ai sensi dell'art. 24, comma 1, della L.P. 27/2010 le condizioni di cui all'art. 4, commi 1 e 2, del D. Lgs. n. 175/2016 si intendono comunque rispettate qualora la partecipazione o la specifica attività da svolgere siano previste dalla normativa statale, regionale o provinciale;
- vista la Legge Provinciale 29 dicembre 2016, n. 19, modificata dall'art. 8 della L.P. 2 agosto 2017 n. 9, ha previsto che la Provincia Autonoma di Trento e gli enti locali, procedano alla razionalizzazione periodica prevista dall'articolo 18, comma 3 bis 1, della legge provinciale n. 1 del 2005 e dall'articolo 24, comma 4 della legge provinciale n. 27 del 2010, a partire dal 2018, con riferimento alla situazione del 31 dicembre 2017;
- considerato che a livello territoriale locale, ai sensi dell'art. 18 c. 3-bis della L.P. n. 1/2005 e dall'art. 24 c. 4 della L.P. n. 19/2016, e ss.mm.ii., gli Enti locali della Provincia Autonoma di Trento sono tenuti, con atto triennale aggiornabile entro il 31 dicembre di ogni anno, alla ricognizione delle proprie partecipazioni societarie, dirette ed indirette, e ad adottare un programma di razionalizzazione, soltanto qualora siano detentori di partecipazioni in società che integrino i presupposti nelle norme citate.
- vista la proposta di deliberazione da sottoporre all'approvazione del Consiglio Comunale pervenuta via pec in data 05/12/2024;
- visto il documento di "Ricognizione ordinaria delle partecipazioni società detenute dal Comune di Bedollo" elaborato dall'Ente a corredo della proposta di deliberazione suddetta;

- visti lo Statuto ed il regolamento di contabilità vigenti dell'Ente;

PRESO ATTO CHE L'ENTE

Con la proposta di delibera oggetto di disanima propone la seguente razionalizzazione delle partecipazioni detenute al 31/12/2023:

il mantenimento delle seguenti partecipazioni dirette in:

- Consorzio dei Comuni Trentini Scarl
- Trentino Riscossioni SpA
- Trentino Digitale SpA
- Amambiente SpA

il mantenimento delle seguenti partecipazioni indirette:

- Federazione Trentina della Cooperazione Scarl
- Set Distribuzione SpA
- Dolomiti energia Holding SpA
- Primiero Energia spA
- Dolomiti energia SpA
- Distretto tecnologico Scarl

il razionalizzazione delle seguenti partecipazioni dirette:

- APT Azienda di Promozione Turistica Altopiano di Pinè e Valle di Cembra Scarl;
- Ice Rink Pinè Srl

la razionalizzazione delle seguenti partecipazioni indirette:

- Banca per il Trentino Ato Adige Sc
- Sviluppo Turistico Grumes Srl

Tutto ciò premesso e rilevato, la sottoscritta

E S P R I M E

Parere favorevole in merito alla proposta di razionalizzazione delle partecipazioni detenute al 31/12/2023.

IL REVISORE UNICO DEI CONTI

(Dott.ssa Mariangela Sandri)



COMUNE DI BEDOLLO

PROVINCIA DI TRENTO

Tel. (0461) 556624 Fax 556050

C.A.P. 38043

Cod. Fisc. 80005890225

Proposta di deliberazione del Consigliocomunale n. 28 dd. 05/12/2024

OGGETTO: RICOGNIZIONE ORDINARIA DELLE PARTECIPAZIONI SOCIETARIE DETENUTE DAL COMUNE DI BEDOLLO AL 31 DICEMBRE 2023 COME PREVISTO DALL'ART. 18 COMMA 3 BIS 1 L. P. N. 1/2005 E DALL'ART. 24 COMMA 3 L. P. N. 27/2010 E SS.MM. ED INTEGRAZIONI.

PARERE DI REGOLARITA' TECNICO - AMMINISTRATIVA DEL SERVIZIO SEGRETERIA

Visto, si esprime parere in ordine alla regolarità tecnico-amministrativa

Bedollo li, 16 DIC. 2024



IL SEGRETARIO COMUNALE A SCAVALCO

Lazzarotto dott. Roberto

PARERE IN ORDINE ALLA REGOLARITA' CONTABILE

Vista la suddetta proposta di deliberazione, si esprime, ai sensi dell'art. 185 del Codice degli Enti Locali della Regione Trentino Alto - Adige, approvato con L.R. 3 maggio 2018, n. 2 e dell'art. 7 del Regolamento di Contabilità approvato con deliberazione del Consiglio Comunale n. 19 dd. 01.06.2020, parere in ordine alla regolarità contabile.

Bedollo li, 16 DIC. 2024



IL RESPONSABILE SERVIZI FINANZIARI

Lazzarotto dott. Roberto